EL DIARIO PALENTINO

JUEVES 13 AGOSTO 1964

Nº REFUNDIDO 7.235

Fundado en 1882 y 1890

TELEFONOS
2006 ADMINISTRACIÓN
1353 REDACCIÓN
1526 IMPRENTA

EL DIA DE PALENCIA

DIRECCIONES
DIRECCIÓN Y TALLERES: MAYOR, 99
APARTADO DE CORREOS, 17

EDICION MADRUGADA
2'00 ptas.

Depósito Legal P—2—1958 (Franqueo concertado)

EL MINISTRO DE COMERCIO INAUGURO LA XV FERIA DE MUESTRAS DE BILBAO

Ullastres hizo un interesante análisis sobre la marcha del Plan de Desarrollo

"El ritmo de producción es excelente, pero nos preocupa la redistribución de las rentas"

Bilbao, 12.—El ministro de Comercio, don Alberto Ullastres, ha inaugurado ayer tarde la XV Feria de Muestras de Bilbao.

Alrededor de las seis, llegó el señor Ullastres al recinto de la Feria, donde le esperaban todas las primeras autoridades provinciales: gobernador civil de Vizcaya, don Guillermo Canódn Calatayud; presidente de la Diputación, don Plácido Careaga; alcalde de la capital, don Javier Ybarra; obispo de la diócesis, monseñor Gúrpide y numerosas representaciones oficiales y de la industria, el comercio y la economía de la provincia.

Llegó el ministro acompañado del presidente de las Cortes españolas y del Consejo del Reino, Marqués de Bilbao Eguía; ministro de Finanzas y Economía y del Plan de Dahomey, señor Aplogan; ministro de Comercio del Sudán, general Magbul Et Azin Et Hag; director general de Industria de Etiopía, señor Aimanot; subsecretario de Comercio del mismo país, señor Ahmed Mohamed Fadil; ministro encargado de Negocios acreditado en Madrid, del Gobierno de Cuba, don Ramón Aja Castro; jefe del Departamento de Comercio Exterior de Dahomey, señor Yetino; director general de la Secretaría Técnica de Comercio de Etiopía, señor Basaselon Zikkie; consejero comercial de la Embajada de Cuba en Madrid, don Abdo Soto, con sus correspondientes séquitos y otras personalidades.

A la entrada del recinto el señor Ullastres fue presentando a cada uno de sus invitados de honor y al mismo tiempo saludando a las numerosas representaciones oficiales que esperaban su llegada.

Inmediatamente después, el cortejo oficial hizo su entrada en el recinto, constituyéndose la presidencia en el balcón exterior del pabellón de industria pesada, bajo las banderas de España y de los países africanos asistentes al acto.

Junto al ministro español se situaron el presidente de las Cortes españolas y del Consejo del Reino Marqués de Bilbao Eguía; los ministros de los citados países africanos, primeras autoridades de la provincia, presidente y miembros de la Cámara de Comercio, Industria y Navegación de Bilbao, delegado regional de Comercio, etc., etc.

BENDICION

Seguidamente el prelado de la diócesis, monseñor Gúrpide, revestido de pontifical, procedió a la bendición del certamen, y a continuación comenzó el acto inaugural propiamente dicho, que fue iniciado por el presidente de la Diputación de Vizcaya, don Plácido Careaga.

A continuación pronunció unas palabras, don Isidoro Delclaux, en calidad de presidente de la Cámara de Comercio, Industria y Navegación de Bilbao, quien hizo un rápido resumen de la Feria de Muestras de Bilbao, «pequeña ya —dijo— para atender a tantos y tantos expositores».

Los 1.358 expositores que constituyen hoy el certamen bilbaíno —añadió el señor Delclaux— son tres veces más que los que acudieron a la Feria de 1957, y hemos de confiar en que muy pronto, a pesar de carecer de espacio suficiente, se conviertan en tres mil. Para ello es preciso ampliar aún más el recinto, a pesar de que todos los años nos hemos visto obligados a ello.

Bilbao y Vizcaya —continuó el señor Delclaux— tienen necesidad de una Feria de gran importancia y de rango internacional, que solo podremos conseguir dentro de unos años. No es cosa fácil, pues Bilbao se nos ha quedado pequeño y no disponemos de terreno apto para lo que nos proponemos. Pero el asunto merece la aten-

(Continúa en sexta página)

DON ALBERTO ULLASTRES

Elefantes de hace 200.000 años

En un terreno arcilloso próximo a la localidad inglesa de Aveley (Essex) han sido hallados por Jhon Heskth, un geólogo aficionado de 23 años, restos de un elefante joven de colmillos rectos y de un mamut de colmillos curvos. Se calcula que estos restos tienen una antigüedad entre cien mil y doscientos mil años. El descubrimiento se considera de gran importancia y el lugar del hallazgo es custodiado por la policía. En la fotografía vemos al descubridor examinando los esqueletos.—(FOTO FIEL)

ARGELIA

La Asamblea desposee a cinco de sus miembros de la inmunidad parlamentaria

Argel, 12. — La Asamblea Nacional argelina en sesión celebrada la noche última, ha desposeído a cinco de sus miembros de la inmunidad parlamentaria que gozaban —con lo que se prepara el camino para entablar posibles acciones judiciales contra los mismos.

Estos nombres son Moussa Hassani, ex-ministro de Comunicaciones; Sabkri Amor, Bentoumi Abdel Kader, Dhiless Slimane y Cherif Ali.

Los cinco se encuentran entre un grupo de políticos cuya expulsión fue solicitada durante el pasado mes de julio por el poderoso Comité Central FLN (Frente de Liberación Nacional, en el poder). Por aquel entonces el Comité Central había expulsado del partido a algunos exmiembros de importancia, entre los que se encontraban Mohammed Boudiaf, Hocine Itahmed, coronel Chambani y Mohammed Khider, quienes son considerados por Ben Bella como sus más acendrados oponentes.

La acción del levantamiento de la inmunidad parlamentaria se ha adoptado después de un largo debate, cuyas sesiones se realizaron la mayor parte de las veces a puerta cerrada durante las dos últimas semanas.

No se ha informado oficialmente de que el Gobierno esté preparando ninguna medida judicial contra los Estados miembros, uno de los cuales, Moussa Hassanin se encuentra en las montañas de la región de Constantina, zona situada al Este de Argelia, a la cabeza de un grupo de rebeldes.

Dhiles Slimane, al parecer, se halla oculto, bajo el «nombre de guerra» de coronel Saadok, que actúa como consejero militar de Ait Ahmed, dirigente de un grupo rebelde en las montañas de la Kabilia, al Este de Argelia.—Efe.

Negros y blancos

Nuevos y violentos incidentes raciales en Nueva Jersey

Se registraron disturbios (afortunadamente sin graves consecuencias) en Elizabeth y Patterson

Elizabeth (Nueva Jersey), 12.—Un «cocktail Molotof», que fue lanzado contra la entrada de una taberna, ha desencadenado nuevos y violentos incidentes entre blancos y negros, el martes por la noche en Elizabeth (Nueva Jersey), ciudad industrial de 120.000 habitantes, de los que el 18 por 100 son de raza negra. Mientras llegaban los bomberos para cortar el incendio que se había declarado, hicieron explosión otras dos bombas rudimentarias a proximidad del bar, junto al que se habían reunido unos 200 negros. Cuatro incendios han sido provocados en menos de dos horas, varios escaparates han sido fracturados, resultando herido un blanco por las esquirlas de cristal. Un negro fue detenido, acusado de haber robado en una tienda.

Simultáneamente, en Patterson, a unos veinte kilómetros de Elizabeth, se producían otros incidentes. Ciento diez policías con casco y porra eran solicitados para dispersar a unos 200 jóvenes negros, reunidos a la salida de un baile. Los negros, excitados por la llegada de los primeros coches de la Policía, atacaron a uno de ellos, rompiendo el parabrisas e intentando volcarlo. Un autobús que circulaba por aquella zona fue sitiado por una docena de adolescentes negros. Los cuatro pasajeros del mismo aterrorizados, no fueron maltratados. Mientras la manifestación se extendía y que grupos de jóvenes negros atacaban los escaparates de los establecimientos, el alcalde de Patterson, Frank Graves, llegaba al lugar de los disturbios y asumía la dirección de las tareas de restablecimiento del orden y ordenaba el cierre inmediato de todos los establecimientos de bebidas. «Queremos mantener la paz en esta ciudad» —manifestó.

A primera hora de hoy se había restablecido el orden, no indicándose ni detenciones ni heridos. Patterson es una ciudad de 143.000 habitantes, 40.000 de ellos de raza negra. El alcalde ha convocado a los dirigentes negros de la ciudad, para una reunión que se celebrará hoy.—Efe.

La salud de SEGNI

Se mantiene la ligera mejoría

Roma, 12. — El estado de salud del presidente Segni prosigue su ligera mejoría, anuncia la Agencia Ansa, añadiendo que el presidente de la República ha pasado una noche tranquila.—Efe.

Cuba y China firmaron un tratado de cooperación económica

Fue negociado en Pekín en Noviembre de 1960

La Habana, 12. — Cuba y China han firmado ayer los instrumentos de ratificación de un tratado de cooperación económica, que fue negociado en Pekín en noviembre de 1960.

El ministro de Industria, Ernesto «Che» Guevara firmó por parte cubana, mientras que por la China comunista lo hizo su embajador en La Habana, Huang-Yu-Ping. — Efe.

La retirada de EE. UU. del Vietnam del Sur

"Estratégicamente, sería estúpida, y moralmente, impensable", ha dicho Johnson

Nueva York, 12. — El presidente Johnson ha declarado que la retirada de los Estados Unidos de Vietnam del Sur sería «estratégicamente estúpida y moralmente impensable».

Dirigiéndose a la Asociación Norteamericana de Abogados, el presidente dijo que los esfuerzos de los Estados Unidos en Vietnam, Chipre y cualquier otro continente estaban dirigidos a mantener el orden mundial. Sobre Vietnam del Sur Johnson afirmó que Norteamérica no «puede ni permanecer al margen ni permitirá tampoco que la libertad de un pueblo valiente sea aplastada por la tiranía comunista».

Sin mencionar nombres, el presidente dijo que algunos pueblos habían pedido la retirada de los Estados Unidos de Vietnam del Sur, pero que esta alternativa era «estratégicamente estúpida y moralmente impensable».

«Otros han tratado de extender el conflicto, pero nuestro propósito en Vietnam, como en el resto del mundo es ayudar a la restauración de la paz y el establecimiento de un orden decente».

Con respecto a Chipre, el presidente dijo que era deber de los Estados Unidos «ayudar a que no se produzca a gran escala, pérdidas de vidas humanas entre los pueblos de Chipre, cuyos verdaderos intereses están ligados a la paz. También es nuestro deber esforzarnos para que se acepte el principio de que las disputas pueden arreglarse sin la fuerza. Si no se acepta un procedimiento ordenado entre nuestros amigos, menos posible será conseguirlo entre adversarios».

«Es nuestro deber hacia la alianza (atlántica), esforzarnos para que no se quebrante y contribuir para que el conflicto no se extienda. Norteamérica no debe permanecer pasiva en el momento en el que dos de sus mejores amigos están en el umbral de la guerra», añadió.

Por último Johnson abordó la cuestión de los derechos civiles. Su administración —dijo— velará porque se aplique esta legislación y «castigara a todos los que no respeten la ley, ya se trate de asesinos que actúan en campo abierto, de encapuchados noctámbulos de las carreteras o de pillastres callejeros». El presidente hacia manifiesta alusión al elegir estos términos a los asesinos de tres integracionistas en Mississippi, a los miembros del Ku Klux Klan y a los manifestantes de varias ciudades del nordeste de los Estados Unidos.—Efe.

El Caudillo contesta al alcalde de Gibraltar, residente en San Roque

S. E. agradece los sentimientos que reitera el telegrama

San Roque (Cádiz), 12. — Su Excelencia el Jefe del Estado ha correspondido al telegrama que le envió el Alcalde de la Ciudad de Gibraltar, residente en San Roque, con motivo del 260 aniversario de la expoliación de Gibraltar, renovando al Generalísimo su incondicional adhesión, con la firme esperanza de la reintegración de aquel Ayuntamiento a su sede originaria.

El telegrama de la Casa Civil, dirigido a don Pedro Hidalgo, dice: «Su Excelencia agradece sentimientos que reitera en su telegrama».—Cifra.

El tercer aniversario del "muro de la vergüenza"

Las autoridades berlinesas piden una hora de silencio en la tarde del día 13

Berlín, 12. — Las autoridades berlinesas Occidentales han pedido a los dos millones de habitantes de la ciudad que despejen las calles y guarden una hora de silencio mañana, por la tarde, conmemorando así el tercer aniversario de la erección del «Muro de la vergüenza».

El despeje de las calles y la hora de silencio se llevará a cabo entre las 20'00 y las 21'00 hora local.—Efe.

ASUME LAS FUNCIONES DE SEGNI

ROMA.—El Presidente del Senado, César Merzagora, de 66 años, que ha asumido las funciones de Jefe del Estado italiano de forma provisional en sustitución del Presidente Segni, cuya gravedad continúa. En la foto: Merzagora dirigiéndose al Palacio del Quirinal. — Foto Europa Press

La crisis chipriota en el Consejo de Seguridad

El comandante de las fuerzas de la ONU controlará la aplicación del alto el fuego

Acusación a Turquía de violación del espacio aéreo

Sede de las Naciones Unidas (Nueva York), 12.—A las 22,51 (hora española), de esta noche, se ha reunido el Consejo de Seguridad de las Naciones Unidas por tercer día consecutivo, para deliberar sobre la crisis de Chipre.

Hizo uso de la palabra el delegado chipriota Zenón Rossides, que había solicitado la reunión de hoy, y acusó a Turquía de "hacer caso omiso" del acuerdo de alto el fuego, al propio tiempo que reclamó se adoptase una resolución por la que se desaprueba y condena la conducta observada por Turquía.

Destacó Rossides el hecho de haberse producido nuevos vuelos de aviones turcos durante la última jornada, hecho que confirmó acto seguido el representante turco, Orhan Eralp, quien hizo constar por otra parte, que se trataba de misiones de reconocimiento como medidas de precaución legítima.

El propio Eralp resaltó que el verdadero peligro para la paz no era éste, sino más bien la concentración de tropas griegas en la isla y agregó que "el mandato de las fuerzas de la ONU debería ampliar su cometido o bien interpretarse de manera que puedan actuar en la isla con mayor eficacia.

Tras la actuación de los delegados chipriotas y turco intervino el embajador griego Dimitrios Bitaios, quien manifestó que la violación del espacio aéreo chipriota perpetrada el lunes por aviones turcos, constituía una "flagrante desobediencia al llamamiento efectuado el domingo por el Consejo de Seguridad al Gobierno de Turquía". Acusó igualmente a este país del hecho de haber violado sus aviones durante la jornada de ayer, el espacio aéreo de la isla de Rodas, que pertenece a Grecia.

A continuación volvieron a intervenir los representantes de Chipre y Turquía, quienes llegaron a dirigirse mutuamente duros reproches alusivos a sus respectivos países, por lo que el presidente del Consejo, Siver Nielsen, hubo de llamarles al orden. Seguidamente tomaron la palabra los delegados de Costa de Marfil, Bolivia, Brasil, Checoslovaquia y la Unión Soviética, limitándose este último a recordar los mensajes recientes enviados por Kruschef al jefe del Gobierno turco y al secretario general de la ONU.—Efe.

SIGUE LA SESION

Sede de las Naciones Unidas (Nueva York), 12. — Prosigue la sesión del Consejo de Seguridad de las Naciones Unidas, dedicada al examen de la cuestión chipriota. Tras el delegado soviético han intervenido los representantes de Marruecos y Grecia. Este último, solicitó del secretario general de la ONU se pronunciara claramente sobre si había habido violación del espacio aéreo de Chipre o no, a lo que U. Thant contestó simplemente que los funcionarios de la ONU en territorio chipriota le informaron acerca de aviones turcos sobrevolando la zona de Kokkina.

Después, volvieron a hablar casi todos los delegados del Consejo, pronunciándose, en su mayor parte, por un estricto cumplimiento del alto el fuego en la isla mediterránea y por una suspensión de los vuelos de aviones extranjeros militares sobre Chipre. Después de un breve resumen del presidente del Consejo, la sesión especial se suspendió durante veinte minutos.—Efe.

ACUERDOS ADOPTADOS

Sede de las Naciones Unidas (Nueva York), 12. — Después del breve aplazamiento, por espacio de veinte minutos, el Consejo de Seguridad ha reanudado su debate.

A propuesta del representante de la Costa de Marfil, Arsene Assoaun Usher, el presidente del Consejo ha hecho un llamamiento - acuerdo durante la suspensión de la sesión. En primer lugar, este llamamiento hace constar la satisfacción del Consejo por ver respetado el alto el fuego en Chipre.

El Consejo de Seguridad seguidamente ha pedido «a las partes» que respeten sin reservas la resolución del 9 de agosto en la que se ordena el alto el fuego. En tercer lugar, hace un llamamiento «a todos los Gobiernos» para que cesen todo sobrevuelo sobre el territorio chipriota que viole su soberanía.

Por otra parte, el Consejo de Seguridad ha pedido al comandante de las fuerzas de la ONU, en Chipre, que asegure el control de la aplicación del alto el fuego. Asimismo se le ruega refuerce las unidades de «cascos azules» en la zona de las recientes operaciones.

Ha pedido a todas las partes cooperen plenamente y con buena voluntad con el comandante de la fuerza de las Naciones Unidas en Chipre con objeto de permitirle llevar a cabo la misión que le ha sido confiada.

El delegado de Chipre se ha mostrado satisfecho del llamamiento lanzado por el presidente del Consejo de Seguridad, y expresa su deseo de que sea observado. Inmediatamente ha sido aplazada la sesión del Consejo sin que haya sido fijada fecha ni hora para su próxima reunión. El aplazamiento del Consejo ha sido realizado a las 3'06 (hora española).—Efe.

NUEVA YORK.—El Consejo de Seguridad ha tenido que volver a reunirse dado el grave problema creado en Chipre. Como consecuencia fue dada la orden de cese el fuego inmediato. En la foto, en los pasillos de la ONU, desde la izquierda, Dimitri Bitios, delegado griego; Platon Morozov, delegado ruso, y Zenón Rossides, delegado chipriota, en conversación.—(Foto EUROPA PRESS)

Huelga en Bombay

Las fábricas, el puerto y los transportes públicos están paralizados

Bombay, 12.—Las fábricas, el puerto y los transportes públicos se encuentran casi totalmente paralizados por una huelga de 24 horas, declarada como protesta por la escasez y subida de los precios de los alimentos y seguida por más de un millón de trabajadores.

La huelga, lanzada por los partidos de la oposición, abarca todo el Estado de Maharashtra, con un total de dos millones de trabajadores y durará hasta la medianoche de hoy.

En el mismo Bombay las fábricas de tejidos, talleres mecánicos y otras industrias han detenido su actividad, mientras que en el puerto 37 barcos de carga permanecen en los muelles sin ser descargados, no obstante, los barcos de cereales están siendo descargados normalmente. Los autobuses y taxis de Bombay han seguido la orden de paro en su totalidad, mientras los ferrocarriles y líneas aéreas funcionan con normalidad.—Efe.

M.C.D.2022

PALENCIA AL DIA

Sainetillo futbolero

La escena una tasca. Personajes, muchos; son las seis de la tarde y el calor invita al gasto. Protagonistas, dos: Cipriano y Celestino. Un porrón por medio, que no es figura decorativa, pues está lleno de clarete y juega, bien manejado por los protagonistas, en el sainetillo. Voz en «off» de una cacatúa propiedad del dueño, que también mete baza en el diálogo.

—Nos quedamos sin fútbol, Cipri.

—Naturaca. A estas alturas... (Tiento al porrón).

—Y a las de septiembre también. (Trago de campeonato).

—¿Qué me dices?

—(Voz en «off» de la cacatúa): Lo que oyes, rico.

—Cierra el pico, pajarraco.

—Pues, sí, Cipri. Ahora sí que entonamos el requiescat. (Nuevo trago).

—Déjate de latines, Celes,, y documéntame. (Se escancia a modo).

—¿No has leído el «papel»?

—¿Han prohibido el fútbol? ¡Si ya decía yo que el lío que han armado Bernabeu y Di Stéfano iba a tener consecuencias!

—Apunta más bajo, Cipri, que te desorientas, y aún no hemos finiquitado el porrón.

—Entonces, no caigo.

—Pues agárrate que la noticia te va a tambalear. Mira (le enseña una hoja de periódico que Cipri lee): es el Calendario de competición para «tercerola» en la próxima temporada. ¿Ves al Palencia en el grupo?

—¡Ni con el telescopio ese de Monte Palomar!

—La explicación huelga (Traguete al canto).

—Vamos a ponerla un poco de brazos caídos y expliquémonos. ¿Por qué no figura el club local? (Le imita en el trasiego alcohólico).

—Sencillamente, porque no se ha clasificado. Terminó la competición en el décimoquinto lugar, tras no jugar su último partido con el Peñaranda, y perdió todo derecho.

—¿Pero decían que se iba a arreglar el asunto?

—Los estropicios no los arregla nadie.

—¿Y aquello de que el Palencia ocuparía algún puesto de los que renunciasen a la competición liguera?

—Como ves, el único que ha renunciado ha sido el Rubia, de Valladolid, y se ha colocado al Astorga en su lugar.

—¡Pero también descendió la temporada pasada!

—Sí, más se colocó mejor que el Palencia, y, además, terminó la competición, como está mandado.

—¡Pues sí que la hemos hecho buena! ¿La solera no sirve ya para nada?

—Para dar más cuerpo al vino de Jerez y a éste —da otro buen metido al porrón— que tampoco es manco.

—¿Y qué haremos los aficionados la próxima temporada? (Ya no bebe. Ha perdido las ganas, además de que no queda gota en el porrón).

La voz en «off»:

—Comprarse un futbolín y a entretenerse.

(Sale un porrón lanzado hacia la cacatúa. Se oye un grito de pájaro herido en la cresta. Hay revuelo de plumas. Y comentarios a granel en torno a que «le ha sentado mal el morapio a Cipri». Fin del sainetillo). Telón rápido.

CARPETAS DE CUERO NATURAL, ARTISTICAMENTE REPUJADAS, EN I. G. DIARIO-DIA

HOY

Se presenta la nueva voz 1964

SANTY CASTELLANOS

en el

Super-espectáculo de atracciones internacionales

CANTO A LA MUJER

El espectáculo triunfador en el Teatro Calderón de Madrid

Escuche la voz de

SANTY CASTELLANOS

en sus creaciones

La revelación de la Radio y TV.

CON

20 extraordinarias atracciones internacionales 20

HOY JUEVES

EN

TEATRO PRINCIPAL

Delegación Provincial de Abastecimientos y Transportes

Circular 11/1964 de la Comisaría General de Abastecimientos y Transportes por la que se dan normas para la compra de canales de cerdo durante la campaña 1964-65

FUNDAMENTO

De acuerdo con lo dispuesto en la Orden de la Presidencia del Gobierno de fecha 22 de junio de 1964, reguladora del precio en producción de la especie porcina para la campaña 1964-65, y haciendo uso de las facultades que el artículo séptimo de dicha disposición concede a este Organismo para desarrollarla, he tenido a bien disponer lo siguiente:

PRECIOS DE COMPRA

Artículo 1.º Durante la próxima campaña porcina, dentro del plazo y en las condiciones que en la presente Circular se determinan, esta Comisaría General comprará las canales de cerdo que se le ofrezcan a tenor de la siguiente escala de precios, en los que va incluido el valor íntegro de los despojos.

Espesor del tocino	Precio por kilo canal Pesetas
Máximo de 2,5 centímetros.	37,—
De 2,6 a 3,5 centímetros ...	36,—
De 3,6 a 5 centímetros ...	35,—
De 5,1 a 6 centímetros ...	34,—
De 6,1 a 7 centímetros ...	33,—

Aquellas canales cuyo espesor de tocino rebase los siete centímetros experimentarán una depreciación de 0,50 pesetas kilogramo/canal por cada medio centímetro o fracción que exceda de dicha cifra.

No se admitirán canales que arrojen un peso inferior a 70 kilogramos.

Art. 2.º Los cerdos cebados que rebasen de 140 kilogramos de peso vivo, así como los reproductores machos o hembras, no son objeto de precio de garantía.

LUGARES DE COMPRA

Art. 3.º La compra de las canales a que se refiere el artículo primero se realizará en los mataderos industriales que se seleccionarán al efecto por Comisaría General entre las industrias del ramo que deseen colaborar y reúnan las condiciones indispensables de localización, capacidad de sacrificio, túneles de congelación, cámaras frigoríficas, etc.

A dicho fin, los mataderos industriales podrán solicitar la autorización para actuar por escrito dirigido a esta Comisaría General antes del día 31 del presente mes de agosto, facilitando la información de los datos que se indican en el párrafo anterior.

SISTEMA DE OFERTA Y ENTREGA DE GANADO

Art. 4.º Los ganaderos que deseen vender a este Organismo ganado porcino a los precios señalados los ofrecerán por escrito, con quince días de anticipación como mínimo, a la Delegación Provincial de Abastecimientos de la provincia, concretando el número de cabezas y fecha en que estarán dispuestas para la entrega.

Las Delegaciones de Abastecimientos, conjuntamente con el jefe provincial de Ganadería y los representantes del Sindicato de Ganadería y Hermandades de Labradores y Ganaderos y en contacto con los mataderos designados, establecerán el turno de recepción por riguroso orden de oferta, y sobre esta base fijarán y comunicarán la fecha que corresponda a los ganaderos que hayan solicitado llevar su ganado.

Por parte de los ganaderos será obligatoria la entrega del ganado ofertado en las fechas que les hayan sido señaladas para el sacrificio, corriendo a cargo del vendedor los portes y gastos hasta el momento de su sacrificio, así como los riesgos que pueda sufrir el animal.

Art. 5.º La Comisaría General adquirirá los cerdos que se le ofrezcan en la cuantía y ritmo que le permita la capacidad de los mataderos colaboradores y posibilidades de congelación y conservación frigorífica.

DURACION DE LA CAMPAÑA DE COMPRAS

Art. 6.º La campaña de adquisición de canales por este Organismo se iniciará el 1 de octubre de 1964 y se dará por terminada el 31 de mayo de 1965.

CANAL PATRON PARA LA COMPRA

Art. 7.º La canal patrón para la compra de los cerdos que se ofrezcan a este Organismo responderá a las siguientes características:

Sacrificio del cerdo por sangría total; raspado y depilado de la piel; desprendimiento de las pezuñas; incisión desde el peroné hasta el externón y de éste a la degolladura y sínfisis del maxilar inferior; evisceración de las cavidades pelvianas, abdominal y torácica, incluido el diafragma, así como la porción cervial de la tráquea y esófago, además de la faringe, laringe y lengua. Constituirán parte integrante de la canal los riñones con su envoltura adiposa, así como la hoja parietal del peritoneo que protege los depósitos grasos conocidos por «pellas o mantecas».

El espesor del tocino para la clasificación y aplicación de la tabla de precios se medirá a la altura de la séptima vértebra.

FORMA DE CONTRATACION

Art. 8.º Los matadores colaboradores, una vez sacrificados y faenados los cerdos en la forma que determina el artículo séptimo y tras seis horas de oreo, realizarán el pesaje de las canales y se efectuará a continuación la tipificación y valoración de las mismas, de acuerdo con el cuadro del artículo tercero de la Orden de la Presidencia, suscribiendo acta por cuadruplicado con los ganaderos y vendedores.

En esta operación será admitida tantas veces como así se requiera por parte interesada, la presencia del ganadero, entrador o su representante acreditado o sindical, y en caso de disconformidad en la estimación del tipo se someterán al arbitraje de técnicos de la Dirección General de Ganadería.

Art. 9.º Los gastos de sacrificio serán de cuenta de esta Comisaría General, que los establecerá con carácter general para todos los mataderos mediante acuerdo con el Sindicato Nacional de Ganadería.

Art. 10. Los mataderos colaboradores, después del oreo y pesaje de las canales, separarán de las mismas la cabeza, riñón, manteca y rabo, levantando acta de sus pesos, así como del de la canal limpia a efectos del oportuno control de congelación.

Art. 11. Los despojos comestibles e industriales propiedad de la Comisaría General, así como las partes anatómicas que se indican en el artículo anterior, serán cedidas a los mataderos colaboradores para su comercialización, quienes abonarán a este Organismo la cantidad por kilogramo/canal que corresponda, mediante acuerdo general que a este fin se establezca con el Sindicato Nacional de Ganadería.

FORMA DE PAGO DEL GANADO

Art. 12. El pago de los cerdos a los ganaderos se efectuará a través de las Delegaciones Provinciales de Abastecimientos de la provincia de su residencia donde ha prestado su oferta dentro de los quince días siguientes al de haberse cursado la oportuna liquidación.

COLABORACION DE MATADEROS

Art. 13. Los mataderos frigoríficos o industriales designados por esta Comisaría General para el desarrollo de la campaña de compras que regula la presente Circular establecerán con este Organismo contrato en el que se determinen las condiciones de su intervención.

PUBLICACION DE LOS MATADEROS COLABORADORES

Art. 14. La relación de los mataderos colaboradores designados por la Comisaría General de Abastecimientos y Transportes será objeto de publicación en los periódicos de las provincias respectivas y en los nacionales, para debido conocimiento de los ganaderos.

REGIMEN DE DESARROLLO DE LA OPERACION

Art. 15. Las industrias realizarán sus planes de recepción de ganado y sacrificio de acuerdo con el acoplamiento y las cantidades máximas que les fije esta Comisaría General, a tenor de los medios de congelación y conservación disponibles.

Las industrias colaboradoras formalizarán diariamente el correspondiente parte de liquidación de compras y operaciones, que será intervenido por un funcionario designado por este Organismo. Dicho funcionario tendrá carácter de interventor en la industria, atenderá las sugerencias que le formulen los ganaderos e inspeccionará todas las operaciones que se realicen.

Asimismo dichas industrias tendrán a disposición de los ganaderos o sus representantes un libro de reclamaciones en el que pueden hacer constar las incidencias, quejas, etc., que estimen oportunas y que guarden relación con la recepción y operaciones de sacrificio de sus ganados, que serán consideradas por la Comisión a que se refiere el artículo 4.º

Art. 16. Cuando la media ponderada de las cotizaciones de las reses sacrificadas en los mataderos de Madrid, Barcelona, Valencia y Bilbao, superen en un 15 por 100 a los precios de garantía que señala el artículo 3.º de la Orden de la Presidencia del Gobierno, esta Comisaría podrá ofrecer al consumo y a la industria las canales porcinas procedentes de las adquisiciones que realice de acuerdo con las presentes normas y el precio de venta sobre matadero o frigorífico de conservación será el señalado como indicativo en el artículo 6.º de la expresada orden.

Art. 17. La cotización en matadero a que se hace referencia en el artículo anterior le será comunicada semanalmente a esta Comisaría General por el Ministerio de Agricultura.

ENTRADA EN VIGOR

Art. 18. La presente Circular entrará en vigor el día 1 de octubre de 1964.

Palencia, 12 de agosto de 1964.—El Gobernador Civil interino, JOSE LUIS GARCIA HERCE.

BANDA DE MUSICA

Programa de las obras que interpretará la Banda Municipal el día 13 de agosto de 1964, en el Paseo del Salón, a las ocho y media de la tarde.

PRIMERA PARTE

«Por tierras de la Mancha», pasodoble, López Varela; «Ke-sa-ko», intermedio japonés, Chapuis y «La cautiva», selección, Guridi.

SEGUNDA PARTE

«El lago de los Cisnes», suite-ballet, Tschaikowsky; «El puñao de rosas», selección, Chapí y «El yerno», pasodoble, Rodríguez.

El Director, Andrés Moro.

DE ENSEÑANZA

DELEGACION PROVINCIAL DE PROTECCION ESCOLAR DE PALENCIA

Se advierte a todos los solicitantes de becas que no hayan presentado las declaraciones juradas de las notas del último curso o reválida, que se les concede un último plazo hasta el día 17 de los corrientes para que las presenten en esta Delegación. Bien entendido que los que no lo hicieran se entenderá que renuncian a la beca solicitada.

Palencia, agosto de 1964.

Cámara Oficial de Comercio e Industria de Palencia

Todos los industriales a los que afecta el Impuesto sobre el Tráfico de Empresas e Impuesto sobre el lujo, podrán satisfacer el mismo a través de convenio, previa solicitud de agrupaciones de contribuyentes que integren un sector o sectores homogéneos por razón de sus actividades, y que estén encuadrados en la Organización Sindical, o en otro grupo oficialmente constituído.

El plazo para solicitar la aplicación del convenio para la exacción de dicho Impuesto, para el próximo año 1965, finalizará el 30 de septiembre de 1964.

Por ello esta Cámara de Comercio e Industria, hace público el derecho que la Orden de 28 de julio de 1964 concede a toda agrupación para satisfacer el Impuesto sobre el Tráfico de Empresas a través del régimen de convenio concertado con la Hacienda Pública.

FESTIVALES DE ESPAÑA

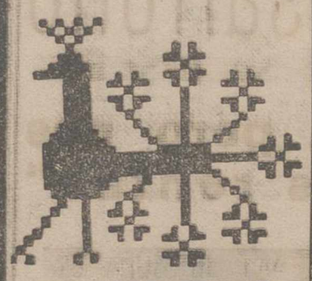

25 AÑOS DE PAZ

Día 29 agosto:

"SINFONIA ESPAÑOLA"

Días 30 y 31 agosto:

BALLET "MARIA ROSA"

Días 1 y 2 septiembre:

ZARZUELA

"AMADEO VIVES"

Día 3 septiembre:

COROS Y DANZAS DE ESPAÑA

Día 4 septiembre:

"DIA DEL TURISTA"

Día 6 septiembre:

Compañía de comedias

"LOPE DE VEGA"

FERIAS Y FIESTAS DE SAN ANTOLIN

Cartelera

TEATRO PRINCIPAL

HOY JUEVES

Presentación del gran espectáculo «CANTO A LA MUJER»

Con la nueva voz 1964

SANTY CASTELLANOS

y un excepcional conjunto de atracciones internacionales

Unico día — Tolerado menores

CINE REY DON SANCHO

Continua desde las 5

OTRO SOBERBIO PROGRAMA:

«FURIA EN EL VALLE»

(Pases: 5-8'30).

y

«ROCIO DE LA MANCHA»

(Pases: 6'45 y 10'15).

(Autorizadas para todos los públicos)

CINE AVENIDA

Continua desde las 5

ESTUPENDO PROGRAMA:

"EL VERDUGO"

(Pases: 5-8'15).

y

"VIAJE DE NOVIOS"

(Pases: 6'45-10'15).

(Mayores de 18 años)

CALIFICACION MORAL:

«El día de los enamorados» (2), «El tesoro de Pancho Villa» (3), «El sargento X» (5), «Secretaria para todo» (3), «La gran prueba» (3), «Occidente y sabotaje» (5), «La sombra vengadora» (5), «Cuatro en el espacio» (2), «Diego Corrientes» (2), «Furia en el valle» (2), «Rocío de La Mancha» (2), «El verdugo» (3R), «Viaje de novios (3R).

PLASTIFILM

(MARCA REGISTRADA)

Para soldar las roturas de planos de papel vegetal y de toda clase de delineación y los de pergamino, tela, cuero, etcétera, sin cintas ni parches

De venta en

I. G. DIARIO-DIA

PALENCIA

CINE REY DON SANCHO

CONTINUA DESDE LAS CINCO

OTRO ESTUPENDO PROGRAMA DOBLE

"FURIA EN EL VALLE"

(Pases: 5 y 8'30)

Y

"ROCIO DE LA MANCHA"

(ROCIO DURCAL)

(Pases: 6'45 y 10'15)

(Autorizadas para todos los públicos)

Cuatro Cantones

Cangrejos

—¿Qué le ocurre a tu dedo?

—Ya ves. Se está poniendo «feo».

—¿Pero qué ha sido? Parece infectado.

—Me mordió un cangrejo.

—¿Es que tú los pescas?

—Los pesco y los como.

—¿Muchos?

—Vaya, vaya. No me quejo.

—Este año apenas salen ¿no?

—Eso es verdad, al menos, en el Cerrato.

—Será que el cangrejo de esta zona está «progresando» más que el de la vega saldañesa.

—Lo que pasa es que hay muchos más reteles y todo está muy castigado. ¡Si de Palencia, al atardecer, sale una romería de pescadores, buscando los arroyales cerrateños!...

—¿A pesar de los horarios de pesca?

—A pesar de ellos. Claro, que algunos no los respetan como tampoco hacen caso de las medidas «a cola tendida».

—A propósito de colas, están sabrosísimas.

—Lo está todo el cangrejo, porque las patas,.. No tiene desperdicio el simpático bichejo.

—Dicen que puede ser peligroso.

—Guisado ya no muerde...

—A lo mejor es venenoso.

—¿Ahora con esas?...

—Sí, ten en cuenta que a veces en los reteles se ponen cebos demasiado atrasados.

—Pero el cangrejo lo digiere pronto.

—Menos de un par de horas, nada.

—Además, con tomate y picantillos...

—Eso sí, ¡como para acordarse de cebos rancios!...

—Claro, que la memoria se recupera a la hora de pagarlos... En su precio está el «peligro» y el «veneno» del cangrejo...

La nueva moda

Es indudable que la melena ha sido siempre uno de los mayores encantos de las mujeres. Era como el imán. El centro de las miradas de los hombres. Una melena, larga, morena y española es como una bandera, como un airón de alegría para los ojos.

Pero las mujeres que, con todos los respetos, siguen las modas que las hacen más feas, desde hace muchos años, se han dedicado a estropear su mayor encanto: La melena.

Primero fue el pelo a lo «garcón» antiestética innovación que hoy nos hace sonreír. Ahora, la audacia de la mujer llegó más lejos. La moda de un actor, mal actor, de Hollywood de llevar la cabeza rapada, al cero, que decimos por acá, parece que comienza a hacer furor entre las elegantes de París.

Comprendemos y disculpamos, aunque nos repelen, aquellas existencialistas de largas greñas, disculpamos, por cómoda, la melena corta en las muchachas y hasta transigimos por los pelos cardados que tantas desazones nos han producido en el cine al poner ante nuestros ojos una barrera pilosa que nos privaba de toda visibilidad, pero con la nueva moda...

Hasta eso no llegamos. Y no llegamos porque nos parece imposible que una muchacha, con la cabeza rapada, pueda despertar la menor admiración. ¿Quién es el valiente que a una mujer sin pelo la lanza un piropo? Si le hay que le den la medalla del valor.

Esperemos que las muchachas palentinas, que tienen fama y merecida de ser unos auténticos bombones, no entren por esta terrible moda y por nuestra calle Mayor sigan flotando esas melenas que origina tantos silbidos y piropos, siempre justificados, porque jamás comprenderemos este piropo: «Chata, que «melón» más rico tienes...

Picaresca

Dice Malaparte en «Malditos toscanos» que «el Arno es un río que se mofa de la gente». El versátil escritor-político no conoció, a buen seguro, nuestro inefable y familiar Carrión. Si le conociera, afirmara del viejo Nubis otro tanto.

Porque el Carrión ha debido reirse hasta desencajar sus cristalinas mandíbulas al leer los nombres de ese buen puñado de lecheros, caídos en la fácil tentación del negocio rápido, expeditivo. Al Carrión le habrá hecho también gracia ver cómo las aguas, que pasan a ser vida en su cauce procedentes de los regalos que se desperezan por la montaña, o de la nieve licuada, llegan hasta la garrafa de los lecheros, para «revalorizarse» espectacularmente, a costa de la paciencia del público consumidor. Sí, el Carrión, como el Arno del ensayo político-literario de Malaparte, ha tenido que reirse.

Y lo habrá hecho en más de una ocasión. No habrá sido esta la primera. Antes que esa «lista» de lecheros de Guardo y sus aledaños, el Carrión se ha aprendido otras relaciones aquí mismo, en la capital. Porque también aquí sus aguas, aunque menos cristalinas, están sirviendo de «materia prima» para la picaresca de muchos. Salvemos, desde luego, las excepciones, si las hay.

Pero ahí está el problema. ¿Hasta cuándo el gremio de los lecheros va a ser tema de comentarios, fundados unas veces y sin justificación otras? Las sanciones, a juzgar por los resultados, no ejercen la saludable influencia, que de ellas cabía esperar. Habrá que pensar en otras medidas. Cualquiera será buena, si con ella se consigue desmantelar los alardes de la irresponsable picaresca de algunos.

En fin, confiemos que ría mejor quien ría el último. A este puesto deseamos incorporarnos pronto los consumidores. Y los industriales lecheros conscientes, a quienes también perjudica seriamente la actividad fraudulenta de los que confundieron lastimosamente su profesión.

La Verbena de la Prensa, una de las más distinguidas fiestas palentinas

Se celebrará el día 29, durante el primer día de la Feria de S. Antolín

La Verbena de la Prensa se celebrará el sábado día 29, a las once de la noche.

Bonita noche para entrar entre músicas y alegría en la feria grande de San Antolín.

La Verbena de la Prensa goza de la preferencia de los palentinos.

Es una fiesta brillante como pocas, tradicionalmente celebrada desde antiguo en nuestra ciudad, como luminosa portada de las ferias patronales.

Es un singular acontecimiento recreativo, que parece marcar la pauta jovial y risueña de nuestras ferias grandes, de la que ella es el mejor heraldo.

En la Verbena de la Prensa fueron desfilando, a través de los años, las más bellas muchachas de Palencia, que fueron elegidas y proclamadas Reinas de las Fiestas y Damas de su Corte de Honor.

Ellas representaban a la gracia y donaire en general de la mujer palentina.

Por eso la fiesta era, también, como un piropo público que se dedicaba por los palentinos, a través de estas lindas representantes, a nuestras féminas.

Esta bella tradición, este honrar a la mujer palentina, sigue manteniéndose por la Verbena de la Prensa, que, un año más, el próximo día 29, la rendirá tal gentil pleitesía en el momento de que la bella señorita nombrada Reina de las Fiestas, sea proclamada como tal, desde el estrado de la orquesta, a los sones vibrantes del Himno de Palencia, así como el de sus gentiles damitas componentes de su Corte de Honor.

Ellas serán ya las que presidan las ferias patronales. Las que a la alegría y colorido de las fiestas pongan el sello de su juvenil presencia y hermosura, para que las fiestas sean más fiestas.

Maravilloso pórtico, pues, el de la Verbena de la Prensa, que anunciará dichas proclamaciones, refrendadas por las bandas titulares y por los aplausos del público asistente.

Antes y después de este solemne momento, dos orquestas y destacadas atracciones amenizarán la verbena con los bailables más de moda.

Por todo ello, la fiesta de los periodistas, que inaugurará la Feria de San Antolín, promete resultar inolvidable, como todas sus precedentes.

Varios establecimientos comerciales colaborarán con los periodistas a la mayor brillantez de la verbena, otorgándonos regalos que se repartirán entre la Reina y las Damas de Honor y se sortearán entre el público asistente.

Valiosos regalos que pondrán un aliciente más a la brillante reunión.

Según tradicional costumbre, el comercio "EL DANUBIO", nos regala la banda titular de la Reina. Otra acreditada firma comercial, la perfumería "CLARYSOL", nos ofrece una bonita tabaquera de madera, primorosamente tallada.

Paulatinamente iremos anunciando otros bonitos regalos prometidos por distintas firmas comerciales palentinas.

Todo, pues, empieza a ponerse a punto para la gran Verbena de la Prensa, una de las más distinguidas fiestas del veraneo palentino.

Rincón ameno

«¡CUESTA TAN CARO UN ENTIERRO...!»

«¡Cuesta tan caro un entierro...!», ha declarado Jean Ferrero, de 50 años, agricultor, cuando los gendarmes le sorprendieron, en el cementerio de Beychat-et-Cailleau (Gironde), en el momento en que se disponía a depositar un pesado fardo en el fondo de una tumba que acababa de excavar.

En el fardo, los gendarmes descubrieron no sin extrañeza, el cuerpo de la Sra. Ferrero, madre de éste, que había fallecido de muerte natural a la edad de 90 años.

Los habitantes del pueblo, que no ignoran que el agricultor es un poco ignorante, avisaron a los gendarmes cuando vieron al sepulturero de ocasión atravesar el pueblo llevando sólidamente fijado en la parte trasera de su motocicleta, el fardo conteniendo el macabro equipaje.

PRECAUCION

A la salida de un partido de fútbol, un guardia advierte que un señor pequeñito, que lleva una larga y poblada barba y gafas negras, trata a todas luces de escabullirse.

El guardia le echa mano:

—Un momento, ¿quién es usted?

—Por favor, guardia, déjeme marchar; soy el árbitro.

FUGA DE VOCALES, NUM. 17:

S..mpr. q.. .d.. y .m.r c.mp.t.n, .s .l .m.r .l q.. vnc.

C.LD.R.N D. L. B.RC.

Solución al número 16:

Todos los que se sirvieren de la espada, por su propia autoridad, a espada morirán.

JESUCRISTO

CRUCIGRAMA

Número 46:

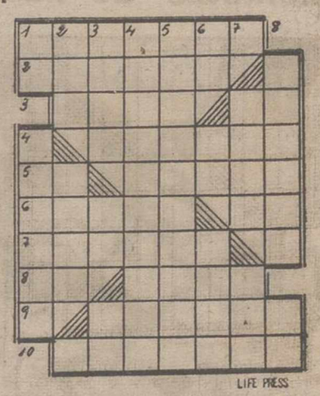

LIFE PRESS

Horizontales: 1: Artificio. 2: Deténgase. 3: Cierto tabaco. Terminación verbal. 4: Interés. 5: Ciudad de Italia. Horizontalidad. 6: Asienta. Símbolo químico. 7: Recogimiento. 8: Símbolo del osmio. Ciudad italiana. 9: Ciudad de Guipúzcoa. 10: Pisada fuerte sobre el pie ajeno.

Verticales: 1: (al revés) Repetido, patata. Transparentes. 2: Dos. Pegas. 3: Remover la tierra. Pico alpino. Repetido, cierto mono. 4: Imprevistos. 5: Sitiáralo. 6: Infusión. Número romano. (al revés) Cierto animal. 7: Poéticamente, firmamento. Fiera. 8: Familiarmente, mentiras. Part. insep.

Sol. al Crucigrama número 45:

Horizontales: 1: Agitara. 2: sacapO. 3: Sera. Os. 4: Sastre. 5: Ru. Nieta. 6: Aneto. oD. 7: Moruño. 8: As. Lado. 9: Ladera. 10: Cesaran.

Verticales: 1: As. Dramas. 2: Gas. Unos. 3: Ices. Er. Le. 4: Tarantulas. 5: Apasionada. 6: Ro. Te. Oder. 7: Orto. Ora. 8: Aseada. An.

DIARIO DE AVISOS

FARMACIAS DE GUARDIA: Durante la semana están de guardia las siguientes farmacias:

ZONA NORTE: La de don José María Fernández Nieto (Mayor, 48).

ZONA SUR: La de don Alejandro Font de Bedoya (Mayor, 182).

Independiente de éstas permanecerá de guardia permanente la farmacia de don Anastasio Arenal (Paseo del Otero, 91).

CUPON PRO CIEGOS

Lista de los números premiados del «Cupón Pro Ciegos», correspondiente al sorteo celebrado el día 11 de agosto de 1964.

Premiado con 500 pesetas, número 176. Premiados con 50 pesetas, todos los terminados en 76.

REFORMA TRIBUTARIA

Impuesto General sobre Tráfico de las Empresas

Libro-Registro de facturas u operaciones efectuadas (Decreto de 30 de Junio)

Con 100 hojas 75 pesetas

Con 50 hojas 50 pesetas

De venta en

I. G. DIARIO-DIA

PALENCIA

A la provincia se remite contra reembolso

M.C.D.2022

Literatura, Ciencias, Arte...

Monumento a un gran judío español

Por Emilio FORNET DE ASENSI

※ MAIMONIDES, «EL MAS GRANDE DE LOS PENSADORES DE LA ESPAÑA ARABE».

※ COMO SAN ISIDORO DE SEVILLA EN LA ESPAÑA GOTICA, FUE UN RECOPILADOR EXCELENTE DE TODA LA CULTURA DE SU EPOCA

※ SU «SUMA» LEVANTO UN GRAN ESCANDALO EN LAS SINAGOGAS DE CATALUÑA Y PROVENZA

Momento del descubrimiento del monumento erigido en Córdoba, en honor de Maimónides, gran pensador árabe de España.—(Foto FIEL)

Ha tenido Córdoba un gesto de gran sensibilidad y cultura al erigir un bello monumento a Maimónides con su figura de pensador, poeta y filósofo.

Córdoba, la ciudad seria, estóica, caballeresca, ha tenido grandes figuras en que personificó su alma profunda. Pero Maimónides, el árabe hispánico, es excepción, dentro de esas personalidades de grandeza que van desde Séneca y el Gran Capitán a Romero de Torres y al actual torero romántico «El Cordobés».

Un filósofo, alquimista, medieval, dicen que encerró un rayo de sol de Córdoba —brillantísimo— en un pozo soterraño de la Mezquita, esperando que viajara, a través de los siblos, en un lingote de oro. El legendario mito tiene realidad en los hijos preclaros de la tierra cordobesa a los que, como Maimónides, los rayos de sol se le convertían, en la sangre, en tesoros de ideas doradas.

Maimónides, en verdad, fue y es admirable, puesto que perdura sobre el vuelo de las centurias. «Es el más grande de los pensadores árabes de España», dicen los eruditos. Y es una gran verdad. Maimónides fue, como San Isidoro de Sevilla en la España gótica, un recopilador excelente de toda la cultura, ciencias y filosofía de su época, y, en cuanto a su raza, de gran sutil inteligencia. Tan sutil que fueron ellos, los árabes, los que inventaron el concepto y la palabra que lo define: «El Alcal»; lo sutil, lo etéreo y casi inefable.

Maimónides de Córdoba dejó una «Suma» o recopilación de un gran valor histórico al que añadió un subtítulo que reza: «Guía de los caminantes perplejos». Parece ser que el libro de Maimónides era una exhaustiva recopilación o florilegio de la cultura hebrea, y que, por ello, levantó un gran escándalo en las Sinagogas de Cataluña y de la Provenza.

No es posible delimitar en estos sabios místicos árabes la sabiduría de la poesía. Verdaderos filósofos poetas, eran Joseph-ben-San Tob, árabe español, de Segovia, Salomón Ben Gabirol, nativo de Málaga, y el judío Yahuda-ha-Leví, de Toledo. De este temple lírico fue Maimónides.

De Yahu-ha-Leví, que vivió en el bellísimo Toledo de los años 1085 a 1143 de la Era Cristiana, decía el gran poeta judío alemán Henry Heine, «que era un ruiseñor que pensaba» y le dedicó una de las más bellas de sus «Melodías Hebráicas», versos israelitas, de maravilla. Yahuda, el toledano, fue autor de un libro titulado «Cuzery», que es un diálogo entre el rey de los Cuzeres y un «Haber» o sabio judío.

SON ESPAÑOLES

«Haberes» los sabios, y «Sufíes», los místicos filósofos, judíos y árabes, realmente movieron espléndidos ambientes culturales en España medieval, son españoles, y debemos amarlos, y leerles y estudiarles. Digo esto y pienso que, en realidad, se ha hecho así siempre; un Raimundo Lulio de Mallorca; un Menéndez Pelayo de Santander, sabían a fondo todas las hermosuras de los libros de «sufíes» y «haberes», de árabes y hebreos nacidos en España. Uno de los más grandes, aparte del cordobés Maimónides, fue Tofail Abonbé-Ker- Ben Tofail, el moro; y otra lumbrera, fue Ben Gabirol, el autodidacta, autor de «La Fuente de la Vida».

Todos estos pensadores, al igual que Maimónides, habían estudiado en los libros de los neoplatónicos de Alejándria, y sobre todo en Pletino. Así Aivicebrón, con su tratado que se llama «Makor Hayim» a quien elogiaron, nada menos que Alberto Magno y Santo Tomás de Aquino, en las Escuelas de París.

Aclaremos que Aivicebión fue una especie de sobrenombre o seudónimo, del grande poético y pensador Ben Gabirol, ya citado antes como autor de «La Fuente de la Vida».

ALQUIMIA Y ASTROLOGIA

Maimónides era tan príncipe del pensamiento, como aquel que lo fuera en Murcia: Algazel ,del que Raimundo Lulio tomó las figuras geométricas que hacían plástica la metafísica ideal de los místicos árabes.

Preocupaba a estos pensadores la obsesión medieval de la Alquimia, lograr oro por trasmutaciones de la materia. Todos leyeron el libro mágico de Abraham, el Judío, el «Azeh Mezareh», o sea «El Fuego Purificador», texto hermético, misterioso, de la Kábala, que trataba de la Alquimia, y de los metales en su astrológica conexión con los siete planetas. El arte de hacer oro se llamaba entonces «Crisopeya». La Alquimia, unida a la Astrología, formaban las «Ciencias Sublimes».

De todas esas esencias supo mucho el intelecto, el sentimiento y el alma de esa figura austera que hoy decora a Córdoba.

(Especial para Agencia FIEL. Prohibida la reproducción).

Cuestiones e interrogatorios

Por EUSEBIO GARCIA LUENGO

Leí recientemente el texto de la conversación entre un torero famoso y un dibujante y caricaturista muy avezado —autor de la entrevista, género extendidísimo-, cuya maña, en este caso, consistía en hacer preguntas enrevesadas y pedantes, es decir, desproporcionadas sicológicamente con la personalidad del preguntado. El cual contestaba casi siempre. «No le entiendo a usted. No sé qué quiere decir». Y luego, cuando lo entendía, sus respuestas eran de magnífico buen sentido, sencillas y por eso a punto de ser sabias.

No me extrañó que el torero dejase de comprender aquellas preguntas, porque nadie podía entenderlas, ni siquiera probablemente quien las hacía. De tal modo obedecían a un estilo de moda, imbuido de falso sicologismo, de atrevimientos que no son tales —pues si se llega a la impertinencia se corre el riesgo de no llevar a cabo la entrevista— de frases vagas y de supuestos que no tienen nada que ver con la persona en cuestión a la que se interroga.

El verdadero intelectual me pareció el torero, sobre todo por su apetencia de claridad. Se me antojó que el otro anduvo perdido en averiguaciones sobre el desdoblamiento de la personalidad, los mitos acerca del interesado, si se veía o no a sí mismo, a qué aspiraba... Me ha asombrado en otras ocasiones que se haya podido contestar a preguntas semejantes, sobre cuyo sentido y alcance hay que ponerse de acuerdo previamente. Y, claro está, no se lograría.

En este género de interrogatorios hay, entre otros, dos extremos viciosos. El uno consiste en aplicar a todos las mismas preguntas, forzosamente generales y abstractas o triviales e insospechadas. Así formulada, por ejemplo: «¿Cree usted en el amor?, lo cual no puede contestarse, porque en rigor no se sabe qué es creer o no en el amor: Los términos creencia y amor son harto problemáticos y, si se sacan, es casi siempre para componer frases delicuescentes. La misma dificultad tendríamos si se nos preguntase si creemos en la vida, en la muerte, en el sol, en la luna, en el aire, en los árboles, en la tierra o en el mar... Sospecho que se pretende inquirir sobre un sentimiento meloso y tierno, hecho no se sabe de qué nebulosidades, como si el amor terminase o comenzase ahí.

El otro peligro es el de querer sacar conclusiones de trivialidades, obedeciendo a una corriente moderna de sicología y pedagogía pseudosistemática, presuntamente científica y, sobre todo, pretenciosa. Multitud de «test» plantean y cultivan esta clase de preguntas a través de las cuales se averiguan cosas obvias u otras que tampoco importa seguir ignorando. Lo más que se llega a saber no pasa de lo que cualquier persona bien dotada intuye siempre frente a otro, merced a métodos de conocimientos sutiles e imprevistos pero al mismo tiempo, de clara y perenne raíz sicológica.

Las personas descollantes a las cuales se acude a menudo y con el pertrecho de preguntas de ambigua significación deben de sentir cierto temor porque las respuestas lleguen a comprometerles ante los demás. Si las rechazan pecan de descorteses e incluso pueden incurrir en la pedantería que rehuyen y que achacan a los otros. Menos mal que, a su vez, responden a su antojo, sin tener en cuenta para nada el tema que se les propone.

Como tampoco suelen tener una cabeza muy clara se da lugar a esos diálogos incoherentes que con tanta frecuencia leemos u oímos, especialmente si se trata de cuestiones literarias o estéticas. Ahora existe la costumbre de interrogar empleando el nombre de quien se tiene delante como si se tratase de una tercera persona. Por ejemplo: ¿Qué ha querido decir Fulano de Tal con su arte? Y el mismo don Fulano de Tal responde con una frase que sirve para cualquier otra pregunta, pues a ésta verdaderamente no hay modo de contestar con claridad y con sentido.

A veces me he puesto en el caso del entrevistado, simplemente por llevar a cabo una experiencia sicológica y he sentido una gran desazón. No se me ha ocurrido pensar nunca sobre las cuestiones propuestas, la mayoría de las cuales se me antojaban banales o me eran por completo indiferentes. Y las graves tampoco podían contestarse, bien por pudor —no solamente intelectual en ocasiones— bien porque entreabrían la puerta, aún sin querer el preguntador o preguntón, a otros pavorosos interrogantes sobre los que casi nadie se halla en claro. Y menos para ser expuestos en tres líneas.

(Copyright Pyresa. — Prohibida su reproducción)

PICASSO

ayuda a un joven pianista venezolano

Un detalle anecdótico del célebre y generoso pintor

CARACAS. — (Crónica especial para Agencia FIEL-ORBE, por Luis SERRANO REYES). — «Pablo Picasso de vez en cuando ocupa las páginas de la Prensa. Desde luego no cae el pintor en las actitudes detonantes y disonantes de otros, de un Dalí, por ejemplo.

Y lo que en esta crónica se refiere y da a conocer de Pablo Picasso, debiérase quizá mantener en el plano de lo privado. Pero como se trata de un venezolano, de un artista protegido por el gran pintor, creemos que estamos en la obligación de publicar la noticia».

Así comienza la información que recientemente se publicó en un periódico de Caracas, en la cual se daba cuenta de un noble acto de generosidad y camaradería artística del famoso Picasso, con un artista venezolano que acudió a él en demanda de colaboración para poder continuar sus estudios de arte y lograr la presentación de varias de sus obras en un famoso centro de exhibición de Francia.

Resulta que el pianista Humberto Castillo, venezolano, dio en el mes de enero de este año, en la Sala Gaveau de París, un concierto en homenaje a la memoria de Teresa Carreño, la famosa pianista venezolana desaparecida hace varios años. Maurice Imbert, crítico de arte del periódico «L'Officiel des Espectacles», al hablar del ejecutante de la Opus 23 de Tchaikowsky, se expresó en estos términos: «Así como se dijo de Teresa Carreño, su famosa compatriota, que era una Walquiria del piano, es Castillo Suárez, quien merece el nombre de Sigfrido del teclado»...

Humberto Castillo se puso luego en comunicación, es decir, visitó a su amigo Picasso, quien con 83 años, «continúa sorprendiendo por su infatigable fuerza creadora, por su magnetismo, por su genial chips de humor y su permanente juventud; sus palabras al respecto son las siguientes: «Hacen falta muchos años para llegar a ser joven»...

Castillo Suárez visitó por tercera vez a Pablo Picasso para despedirse de él y de su esposa Jacqueline. Ellos viven en la Costa Azul.

Picasso conoció finalmente las dificultades por las cuales pasaba el artista venezolano. Fue cuando el pintor le reclamó: «¿Por qué no viniste a verme antes, sabiendo que tienes en mí a un amigo? No debe darte pena al acudir a mí para plantearme algo tan justo, ya que son experiencias que yo también he vivido...

Castillo Suárez recibió del artista una nota autográfica mediante la cual le recomendaba a la Galería Louse Leiris, de París: «Mi querido Jardot, te presento a mi amigo Humberto Castillo. Telefonéame en cuanto él te visite. Hasta luego. Picasso».

Naturalmente Castillo Suárez fue a ver a monsieur Jardot, gerente de las Galerías que representaban al pintor. Llamaron por teléfono a Picasso y Jardot recibió una orden: Entréguele un cheque a Castillo Suárez por la cantidad de veinte mil francos nuevos, es decir, unos veinte mil bolívares venezolanos—cinco mil dólares».

Fue éste un gesto de Pablo Picasso, simpático, emotivo, profundamente humano. Demuestra que el pintor no olvida nunca que él también cuando joven pasó graves y angustiosos apuros económicos.

LIBROS

Obra: «La muerte viaja». Autor: James Lake. Colección: Biblioteca Oro Espionaje. Editor: Molino.

COMENTARIO:

Fuerzas del Ejército del Aire USA, la RAF, el Servicio de Inteligencia Militar y autoridades civiles de Londres intervienen conjuntamente en una difícil y arriesgada operación.

Objetivo: Asegurar el transporte de un nuevo tipo de combustible de gran potencia calorífica. Vital en la carrera del espacio. El éxito podía suponer ostentar la supremacía en exploraciones espaciales.

Ventaja sicológica de incalculable influencia para mantener el prestigio en el mundo. Máxime en los países que vacilan en inclinarse hacia Rusia o al otro bando.

Escenas de honda emoción y dramatismo se producen en los sangrientos encuentros de las fuerzas citadas con los agentes del espionaje ruso, que con sutil tenacidad, intentan el sabotaje.

Esta interesante obra de palpitante actualidad forma parte de la magnífica Colección Biblioteca Oro Espionaje, que publica Editorial Molino de Barcelona.

Obra: «Guillermo, buscador de tesoros».—Autor: Richmal Crompton.—Colección: «Aventuras de Guillermo».—Editor: «Molino».

COMENTARIO:

Ante la cariñosa acogida dispensada por un sinnúmero de jóvenes lectores a los libros que componen la simpática Colección «Aventuras de Guillermo», el editor ha sumado a la misma, otro nuevo volumen titulado «Guillermo, buscador de tesoros».

La acción, plena de graciosas travesuras, presenta a la pandilla de pequeños protagonistas capitaneados por Guillermo, emulando a los ases de la investigación detectivesca.

Ilustran la narración expresivos grabados, que muestran a los personajes en su propia «salsa»: Alegría desbordante, sentido de la aventura y la espontánea comicidad de sus gestos característicos.

Obra: «La isla de hélice».—Autor: Julio Verne.— Editor: «Molino».

COMENTARIO:

El creador de la novela científica, describe la «Isla de Hélice» haciendo honor a la fama universal que goza su prodigiosa inventiva y talento descriptivo.

La referida isla flotante del Pacífico, dominada por los norteamericanos Standard-Island, tiene por capital Milliard-City. Situada... no importa dónde, ya que su autonomía de propulsión y desplazamiento, le permiten permanecer en cualquier punto de la superficie líquida del Globo, que satisfaga las exigencias de los multimillonarios habitantes de la fabulosa ciudad.

La narración de singular estilo y graciosa ironía, alusiva al incalculable poder del dólar, hacen sumamente agradable e instructivo este volumen de la «Colección obras de Verne» que publica Editorial Molino de Barcelona.

Obra: Primer curso en «Torres de Malory».—Autor: Enid Blyton.—Colección: «Aventura».—Editor «Molino».

COMENTARIO:

Con admirable sencillez y precisión, Enid Blyton describe el ambiente de camaradería, estudio y esparcimiento del pensionado de señoritas: «Torres de Malory».

Los rasgos psicológicos que definen a las jóvenes protagonistas acusan gran sentido del humor y arrolladora jovialidad.

La autora con su habitual tacto, subraya los períodos de transición formativos y los provechosos ejemplos resultantes, sin apartarse del clima de espontánea alegría propia de la juventud.

Este simpático libro que por bacarse en principios de moderna formación es altamente recomendable, forma parte de la magnífica colección «Aventura» que publica la Editorial Molino de Barcelona.

Noticias de libros y autores

La Dirección General de Bellas Artes ha encomendado al Consejo Superior de Investigaciones Científicas la distribución de sus publicaciones. Se trata de Guías de los Museos de España o Catálogos de la Sala de Exposiciones que la Dirección General tiene en el edificio del Museo Contemporáneo. Entre las Guías últimas están las siguientes: «Museo Romántico», «Museo Arqueológico de Murcia»; «Museo Cerralbo», «Museo Arqueológico de Sevilla», «Museo Arqueológico de Toledo» y «Museo Salzillo» (Murcia). Los catálogos de la Sala de Exposiciones de Arte Actual muestran una amplia gama de estilos y tendencias, con textos hechos por especialistas y espléndidas ilustraciones. Entre los temas y artistas figuran los siguientes: R. Stolz Viciano; Francisco Lozano; Agustín Redondela; Cerámica Contemporánea Norteamericana; José Beulas; Gregorio Prieto; José Frau; Joven Pintura belga; Ceri Richards; XII Salón de Grabado; Juan Barjola; Waldo Aguilar; B. Saúl; Fernando Mignoni; Manuel Baeza; Carmen Arozena; Gustavo Torner; Pintores extranjeros en España; Luis Seoane; Gremio 62; Cirilo Martínez Novillo; Carlos V y su ambiente; El Arte Románico y Exposición Nacional.

La Editorial Herder tiene ya en las prensas el famoso libro de Martimort sobre «La Iglesia en oración». Es una introducción a la liturgia, tiene más de 1.024 páginas y constituye una auténtica enciclopedia litúrgica con las últimas novedades decididas por el Concilio. La misma casa se dispone a lanzar una nueva edición popular de «Los Santos Evangelios» y la notable obra de Van der Meer sobre San Agustín.

En Ediciones Guadarrama avanza la publicación de su espléndida «Historia de la cultura», dirigida por Sir Ronald Syme, catedrático de Historia en la Universidad de Oxford. Para el próximo otoño saldrá el volumen correspondiente a «El antiguo Egipto», escrito por Pierre Montet. Con este volumen son ocho ya los que forman la Colección de «Historia de la cultura». Han salido los correspondientes a «La aventura griega», «El mundo romano», «El mundo medieval», «El mundo florentino», «La época de los descubrimientos geográficos», «Las revoluciones burguesas», «La herencia de Persia». La misma casa editora está publicando una gran historia de las religiones, dirigida por E. O. James, profesor de la Universidad de Londres. Van publicados los volúmenes correspondientes a «Los dioses del Mundo Antiguo», «Cristianismo oriental», «La religión prehistórica». E irán saliendo en lo sucesivo «Fenomenología de la religión», «Alba y ocaso del zoroastrismo», «El anglicanismo en la historia y en la actualidad», «Las relaciones de la América precolombina».

La Editorial Juventud continúa reeditando las famosas aventuras de Tintín y Milú. Ultimamente ha salido el título «Objetivo, la Luna». Y poco antes, «Las joyas de la Castafiore», en sendas ediciones castellana y catalana. En su serie de novelas la Editorial Juventud ha sacado «La vida sale al encuentro», de José Luis Martín Vigil, obra muy adecuada para la juventud y que próximamente verá la luz en catalán.

Una primorosa edición de las «Novelas Ejemplares de Miguel de Cervantes» forma parte del fondo bibliográfico de Literatura de la Editorial Sopena. El libro recoge las siguientes novelas cervantinas: «La gitanilla», «El amante liberal», «Rinconete y Cortadillo», «La española inglesa», «El licenciado Vidriera», «La fuerza de la sangre», «El celoso extremeño», «La ilustre fregona», «Las dos doncellas», «La señora Cornelia», «El casamiento engañoso», «Coloquio de los perros» y «La tía fingida».

Un estudio crítico de la vida y del reinado de «Isabel la Católica», escrita por Tarsicio de Azcona, Capuchino, es novedad de la Biblioteca de Autores Cristianos. La investigación realizada de Azcona en la vida y la obra de la gran reina, está siendo objeto de viva polémica, lo que demuestra la serie de problemas que su investigación ha descubierto. La misma editora ha hecho un volumen con las «Obras Selectas de Angel Herrera», prologada por el Nuncio de Su Santidad Monseñor Antonio Riberi.

Los órganos españoles atraen la atención del mundo

※ UNO DE LOS DOS ORGANOS DE LA CATEDRAL DE SEGOVIA, CONSIDERADO COMO DE LOS MEJORES DE EUROPA

※ CONSTRUIDO EN EL AÑO 1701, COSTO 80.000 REALES

※ SE CONSERVA EN TODA SU PUREZA, SIN QUE HAYA TENIDO A TRAVES DEL TIEMPO NINGUNA MODIFICACION

Por Enrique S. MARTIN

Dentro de los instrumentos de música, el órgano pasa a primer plano, sobre todo el órgano español, después de la primera fase del Congreso Internacional de Organistas que, todavía no hace un año, se celebró en Nuremberg, en el antiguo Estado de Baviera, a orillas del Pegnizt.

La objetividad del Congreso, que, por otra parte, responde a un gran movimiento en todo el mundo en torno a la música de órgano, —en particular en Alemania— está orientada al estudio y difusión del órgano en la época anterior al siglo XIX. (Se estima universalmente, que a partir de esta fecha, tiene el órgano una gran influencia americana, por la que, si gana técnicamente en algunos aspectos, por ejemplo en ampulosidad de sonido, pierde la calidad y la pureza que poseen los órganos construídos antes de este siglo).

Alma del Congreso es un sacerdote español, don Julio María García Llovera, organista-concertista de gran temple musical, buceador del dato histórico y emprendedor de grandes campañas musicales. Fue organista del Monasterio de Guadalupe, de El Pilar y de La Seo, en Zaragoza, y, actualmente da conciertos en Alemania.

Este hombre, documentado como el mejor, ofreció a los congresistas una muestra de los órganos de España, que fuera de nuestra geografía gozaban de un completo desconocimiento, y en los mejores casos, cierto escepticismo hacia ellos. Todos quedaron sorprendidos de las riquezas que en este aspecto guardan las primeras iglesias de España.

En una encuesta que se celebró entre ellos y después en el reconocimiento personal de organista, físicos, concertistas, técnicos de grabación, que visitaron nuestras catedrales, dentro de un plan de viaje ya establecido, consideraron el órgano situado al lado de la Epístola en la catedral de Segovia, como uno de los mejores de Europa, dentro de los de su época y su género. Y, el del Evangelio, actualmente en uso, uno de los mejores de España, comparándole con el de La Seo en Zaragoza, aunque supera a éste en planos sonoros.

HISTORIA DE LOS ORGANOS

Las notas de un órgano llenan todos los rincones de la catedral, arquetipo de una arquitectura de grácil estilo gótico.

Los dos órganos, a uno y otro lado del coro —un bello coro de madera estucada, que imita mármol— enriquecido a su alrededor por una gran sillería de talla gótica, son de estilo churrigueresco.

El órgano del lado de la Epístola lo regaló el obispo don Bartolomé de Ocampo, que más tarde se trasladó a Plasencia en el año 1699.

El material es de excelente calidad, reconocido por todos los técnicos nacionales y extranjeros, y se conserva en toda su pureza, sin que haya habido a través del tiempo ninguna modificación ni transformación.

Lo construyó el organero «Chevarría» de Madrid, en el mismo Segovia. El tallista fue D. Juan Manrad, que también lo sería del otro órgano.

Tiene unos dos mil tubos. Cuarenta registros de tirador. Cuarenta y cinco teclas —octava corta—. Y sus contras son: «De-Sol».

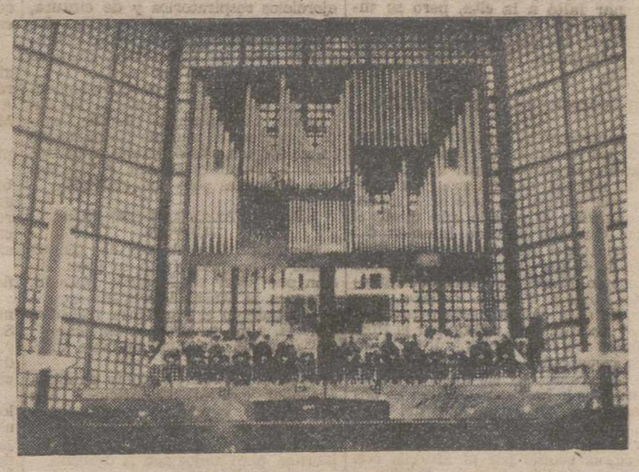

Este es un contraste del órgano de la catedral segoviana. Está instalado en Berlín, es electrónico y tiene 5.100 tubos, cada uno de los cuales emite un sonido distinto.—(Foto FIEL)

Con la construcción de este órgano el obispo citado dotaba a la catedral de un instrumento para el culto digno de su fábrica. Costó ochenta mil reales y se terminó en 1701.

SE CONSTRUYO EL SEGUNDO PARA AMPLIAR LA POTENCIA DE SONIDO DEL PRIMERO

El órgano del lado del Evangelio, en uso, es grandioso. Lo mandó construir el obispo don Juan José Martínez Escalse, al organero de Madrid, don Pedro de Echevarría, en el año 1771, por creer que era pobre la sonoridad del primero. Lo finalizó en noviembre de 1779.

Tiene tres teclados de cincuenta y una notas. En las contras tiene veinticinco notas de Do a Do. Sesenta y cuatro registros de tirador y trémolo que se adapta a los tres teclados. Este y el tercer teclado expresivo son posteriores.

Costó doscientos mil reales. Su tallista, como dijimos fue don Juan de Monrad, de Madrid.

De la calidad y grandeza de los órganos siempre dieron fe el Cabildo y los organistas titulares que sucesivamente pasaron por ellos.

Al quedar inutilizados los fuelles del órgano del lado de la Epístola, se dejó de usar, por considerar que llenaba cumplidamente su cometido el otro, al que en todo tiempo se mimó, cuidando que estuviera siempre arreglado y afinado.

ALGUNOS CONCERTISTAS QUE PASARON

De paso por Segovia han pulsado el órgano excelentes concertistas nacionales y extranjeros, aparte de otros muchos aficionados. De los primeros podemos destacar al P. De la Riba, P. Cegoñal, P. Estrada, don José María Mandra, D. Julio M. García Llovera, Dr. Enrich Mendi, de Baviera... Todos quedaron gratísimamente impresionados de la extraordinaria calidad de sus timbres y de su esmeradísima conservación.

Todo este tesoro no podía quedar relegado a un segundo plano en el olvido de aquellos que afortunadamente escucharon los timbres de sus notas.

No puede perderse la oportunidad de ofrecer y organizar una serie de conciertos de órgano que completarían el tesoro artístico que, de por sí, posee esta bella ciudad castellana; marcando paralelamente con la iglesia de Alcobendas, o Cuenta o Santiago, un hito en la música sacra. Siempre trascendente en la vida musical española.

Los aficionados a la buena música tienen puesta su ilusión en un extraordinario proyecto, con la ayuda y apoyo incondicional de un hombre íntegro, que hizo posible el reconocimiento de los órganos españoles en el extranjero.

Primero, se reparará el órgano que guarda silencio, virgen de toda reforma, básicamente primitivo, donde se puede interpretar música de Bach tal y como el autor la concibió en sus calidades sonoras.

La reparación es costosa, no cabe duda, porque en España no hay «organeros» preparados para esta empresa. Habría que traerlos de Alemania. Y su salario, al margen de sus viajes, asciende a unos miles de pesetas diariamente.

Pero para esto está el segundo proyecto, armazón y meta de este movimiento musical. Dar conciertos de órgano. De esta manera, el primero de ellos se celebró el 19 de mayo, a cargo del P. García Llovera, marcando el precedente para, en fechas sucesivas, siguiendo algunas de las conclusiones del Congreso de Nuremberg, vengan concertistas nacionales y extranjeros a dar conciertos durante el verano.

Colaboran en este empeño el Cabildo, el Ministerio de Información y Turismo y la Sociedad Filarmónica de Segovia.

Deseamos de todo corazón encuentre toda clase de facilidades y colaboración para colocar a Segovia, ante el aficionado y el turismo, como la representativa ciudad de los conciertos de órgano.

LA CIMBALI
LA MAQUINA MAS DIFUNDIDA EN EL MUNDO

M.C.D.2022

DEPORTES

Rebasado el tope:

En la plantilla del MURCIA figuran veintinueve jugadores y el presidente anuncia dos nuevas altas

A Ramallets le adjudican la ingrata tarea de los "desfichajes"

Cinco totalmente nuevos: A. Ruiz, Rovira, Maestro, Alonso y Moreno

"REPESCADOS": ROS, CARTAÑA, MARTOZ, QUEVEDO, ROJAS, VICENTE, PASCUAL, RINCON Y MONOVAR

RAMALLETS: "NO HE INFLUIDO EN NINGUN FICHAJE, QUE HAN SIDO COSA DE LA DIRECTIVA"

"PRETENDO HACER DEL MURCIA UN EQUIPO DE TECNICA Y "GARRA"

Por Antonio MESEGUER

Presentación oficial de Ramallets a los jugadores. A la izquierda, el presidente del Murcia, don Angel Fernández Picón.—(Foto «Europa Press»)

Desde casi las nueve de la mañana, una hora antes de la señalada para la presentación de jugadores al nuevo entrenador Ramallets, el lunes día 3 de agosto, el público formaba "cola" para entrar en La Condomina. Había interés por conocer "las caras nuevas", pese a que no eran muchas. En realidad, sólo cinco.

LA «PLANTILLA» DEL MURCIA

En este primer contacto, fueron presentados a Ramallets 28 jugadores. Dividimos la lista. De la pasada temporada, quedan en la actual plantilla De la Fuente, Tatono, Lalo, Ramírez, Vicedo, Garita, Olano, Martínez, Merodio, Cayaca, Marsal, Alvarito, Alvarez, Lax y Campillo.

De éstos, Alvarito tiene solicitada la baja. Faltó Szalay; parece que la tiene concedida bajo ciertas condiciones, y es aun una incógnita su situación en el Murcia. Alvarito se presentó, pero tampoco es seguro que quede:

—De lo mío, tenemos aún que hablar mucho el presidente y yo —dijo.

Aznar faltó a la cita, pero se incorporará en breve. Lógicamente no asistieron los que ya son baja definitiva: Marquitos, Dauder, Piñol, Paz y Miguel.

REINCORPORADOS Y NUEVOS

Completaron la lista Ros, procedente de los juveniles; Cartañá, que tuvo contrato en suspenso por servicio militar; Martos, del Imperial de Murcia, que milita en tercera división, al que vino el pasado año desde el Jaén. Quevedo procede también del Imperial; del Abarán, segunda división, en el que estuvieron cedidos por el propio Murcia, se han reincorporado Rojas y Vicente Pascual. Rincón, defensa central, estuvo también en el Abarán, pero cedido por el Real Madrid. De jugar en el Murcia, sería otro «repescado», ya que defendió los colores granas, en las mismas condiciones que lo ha hecho en Abarán, dos temporadas. La del ascenso del Murcia y la anterior. Por último, Monóvar actuó la temporada pasada en el Algeciras cedido por el Murcia, con el que ascendió a primera división.

Los nuevos. Antonio Ruiz, medio; Rovira, extremo; y Maestro, defensa. El primero fue titular del Real Madrid. El segundo, Rovira, ha jugado en el Plus Ultra y Málaga, del que procede lo mismo que el anterior. Maestro viene del Plus Ultra. Con este equipo jugó un año; estuvo luego otro en la grada, dentro de la plantilla madridista; y volvió a actuar con el Plus Ultra la pasada temporada.

Los otros dos nuevos son Moreno y Alonso. El primero es jugador de la región. Empezó en el Lorca, tercera división, de donde pasó al Español. Tras una estancia en el Atlético Ceuta ha vuelto a su tierra para jugar con el Murcia. Y Alonso fue suplente del gran Gainza en el Atlético Bilbao. Ha jugado en el Basconia, Sestao, Coruña y, últimamente, por el servicio militar, con el Gimnástica de Torrelavega, que llegó a la promoción de ascenso a segunda división.

FALTAN Y SOBRA

Una plantilla muy numerosa. Sin contar con Szalay, 29. Sin embargo, faltan a la vez que sobran. Sobran, porque el límite permitido es de 25. Faltan, porque hay gestiones para cubrir dos puestos que no lo están debidamente. El propio presidente del Murcia, don Angel Fernández Picón, lo aseguró:

—Quedan por hacer fichajes y «desfichajes», pero ahora es Ramallets quien lo tiene que decidir. Sobre todo los «desfichajes», ya que los puestos a cubrir son dos y él está conforme con las gestiones que se realizan.

—Buen problema para el «míster»

—Tiene muchos; es como que le dén a uno doce cartas para intentar formar un póker.

PRESENTACION Y ENTRENAMIENTO

En la presentación de los jugadores, el presidente dijo a éstos, que han de considerar la temporada como comenzada. «Toda la vida del profesional de fútbol es un acto de servicio, y para vosotros la temporada acaba el mismo día que comienza la siguiente. Hoy ha terminado una y comienza otra nueva. No hay que cumplir sólo en los 90 minutos de partido en las doce horas de entrenamiento, sino en todos los actos de la vida».

Por su parte, Ramallets se ofreció a todos, y les pidió que supieran cumplir como los mejores. «Deseo, añadió, que me consultéis todo lo que queráis, aun fuera de lo meramente deportivo, pues a veces cosas que no pertenecen al deporte pueden influir en él».

Inmediatamente hubo una pequeña sesión de entrenamiento. Carreras, ejercicios respiratorios y de cintura, y un partido de «rugby» entre «los que iban sin camiseta», para distinguirse, y los que la llevaban. Un poco de peloteo, y a las duchas.

Como dato curioso, antes de comenzar los ejercicios se pesaron los jugadores. Los extremos fueron: Campillo, portero de enorme «tamaño», 98 kilos; Cayaca, 85'400; Monóvar, 63'800; y De la Fuente y Rovira, 65'500. Los tres de menos peso son extremos.

UNAS PALABRAS CON LOS NUEVOS

Rovira ha firmado por dos temporadas, y nos manifestó su gran ilusión por jugar en Primera División. ¿Conoce al Murcia?, preguntamos.

—Debuté en el Plus Ultra frente al Murcia, y me fracturé la clavícula.

—¿No será eso señal de mala suerte?

Se limitó a sonreír, como dando a entender que es supersticioso. Nos explicó sus características, desmarque, pasar en largo para marcharse del defensa, y tirar a gol con las dos piernas, pero mejor con la derecha.

—¿Será titular?

—A eso vengo, aunque sé que está De la Fuente. Lucharé por quitarle el puesto en la derecha, y si no, intentaré coger el izquierdo.

Con Maestro apenas si pudimos hablar. Sí pudo decirnos por qué destacó más en segunda que en tercera división, en el Plus Ultra.

—Entre una y otra ocasión medió un año en el Madrid que fue un año de grada.

Alonso, que no jugó más que un partido con el Bilbao, precisamente en tierras del Sureste, Elda, de Copa, explicó:

—Estaban formando ala Gainza y Merodio. Era muy difícil coger un puesto.

—¿Después?

—Faltó suerte. Cuando parecía que iba a cuajar me tuve que marchar al servicio militar, y jugué en Torrelavega. Allí sí jugué como titular y marqué 24 goles en la Liga y cuatro en las eliminatorias de la promoción.

ANTONIO RUIZ, EL MAS MADRIDISTA

Antonio Ruiz, es el más madridista de todos, jugó de titular con los merengues. Y el más murciano: nació en Guadalupe, pequeño pueblo industrial a unos cinco kilómetros de Murcia. Desde pequeño vivió en Madrid, y en Madrid se formó, aunque a leer aprendió a la vera del Segura.

Nos explica sus últimas campañas.

—Mi paso por Coruña y Málaga fue por interés del Madrid. Ahora me quedaban dos años de contrato y he querido hacer «mi vida» en vez de estar cada año en el club.

—¿Cómo fue venir al Murcia?

—Algo muy rápido. Casi tenía arreglado todo con el Málaga, pero esperaron unos días y se cruzó el Murcia. A mí me gustó más venirme, y el Madrid se portó muy bien conmigo.

—Ya que habló del Madrid, ¿qué pasará sin Di Stéfano?

—En mi opinión, tendrá que cambiar por completo su sistema de juego. Lo que ha hecho hasta ahora giraba en torno a un Alfredo cuyas características no las tienen sus posibles sustitutos.

—¿Cómo es Alfredo con los compañeros? Dicen que os gritaba a todos.

—Un gran compañero siempre, y más en el campo. Un ejemplo vivo. Salía a darlo todo en cada partido, y, si, alguna vez gritaba, era para dar ánimos y levantar la moral del equipo.

Esto es todo. El Murcia en marcha, los jugadores también, y la afición esperando saber quiénes serán las bajas obligadas por pasar su plantilla del número de 25, y quiénes serán las altas que el presidente anuncia

LOS PLANES DE RAMALLETS

Antonio Ramallets quedó sorprendido de la tremenda fuerza del sol murciano.

—Habrá que pensar en cambiar la hora. Comenzaremos una hora antes, y si no, por la noche, con la luz artificial.

Hablamos de su trabajo, que le espera con carácter intensivo.

—El Murcia tiene que acudir al Trofeo «Festa D'Enig», de Elche, a mediados de este mes en las debidas condiciones. Después tenemos la gira a Cataluña.

—¿Qué opina sobre la plantilla que le han entregado?

—Conozco a muchos; incluso con algunos de ellos he jugado. Pero aún es pronto para decidir sobre lo que será el esquema del Murcia en la próxima temporada.

—¿Le han consultado respecto a los nuevos fichajes?

—Algo me dijeron, pero que quede claro que Ramallets no ha fichado a nadie. Mi misión es entrenar a los jugadores que me entreguen. La directiva es la que debe ver lo que conviene.

—Se habla de que sus relaciones con el Barcelona son excelentes, ¿puede ello beneficiar al Murcia?

—El Barcelona, al menos me ha ofrecido esas facilidades. Pero como es lógico, pone sus condiciones.

—¿Son?

—¿Un aspecto sobre el que debo ser discreto, ¿no cree?

—¿Qué posibilidades ve a su trabajo y al Murcia para la temporada que va a comenzar?

—Mis posibilidades serán las de siempre: las de trabajar sin descanso. En cuanto al Murcia, pretendo hacer de él un equipo combativo, luchador, que luzca técnica y «garra». Que llegue al final de la competición con una clasificación digna y sin preocupaciones.

Bajo el fuerte sol murciano, implacable y feroz, Antonio Ramallets va en busca de la ducha.

«EUROPA PRESS»

Di Stéfano al Celtic de Glasgow: Imposible aceptar

Madrid, 12. — Con respecto a la oferta del Celtic de Glasgow a Alfredo Di Stéfano y la llegada, esperada para ayer noche, a Madrid del entrenador del Celtic Mogrory, se sabe que Di Stéfano ha recibido del citado club de Glasgow el siguiente telegrama: «Celtic dispuesto a hacer oferta más alta a usted. Stop. Mejor que ofrerta del Español. Stop. Volaremos oficial a Madrid si está de acuerdo. Stop. Podemos invitar a su esposa y a usted a Glasgow con todos gastos pagados. Stop. Podemos salir para verle en Madrid inmediatamente si fuera necesario. Stop. Stop. Favor responda por cable al señor Fallon Celtic Football Club Glasgow Scotland».

Di Stéfano envió por telegrama esta respuesta: «Muy agradecido. Stop. Imposible aceptar». — Alfil.

Calendario de Tercera División (Grupo XIII)

El puesto del Rubia, que renunció, ocupado por el Astorga

Naturalmente el Palencia, descendido a categoría regional, no figura

La Federación Oeste de Fútbol ha confeccionado el calendario de Tercera División del grupo decimotercero, en el que están incluídos todos los equipos de la demarcación federativa. Como se recordará, ascendió a categoría nacional el Rubia, de Valladolid, pero éste ha renunciado por múltiples razones económicas y deportivas. Su puesto es ocupado por el Astorga, que había descendido al final de la temporada 1963-64.

Clubs que toman parte: U. D. Salamanca, Cultural y Deportiva Leonesa, C. F. Béjar Industrial, S. D. Ponferradina, S. D. Hullera Vasco Leonesa, Recreativo Europa Delicias, Gimnástica Arandina, Deportivo Juventud, Ciudad Rodrigo C. F., Deportivo Salmantino, La Bañeza C. F., C. D. Peñaranda, Gimnástica Medinense, Júpiter Leonés, S. D. Hulleras de Sabero y C. D. Astorga.

CALENDARIO DE LA PRIMERA VUELTA

13 septiembre

Ponferradina-Salmantino.
Astorga-Júpiter Leonés.
Béjar-Juventud.
Sabero-Europa.
Peñaranda-Medinense.
Leonesa-La Bañeza.
Salamanca-C. Rodrigo.
Arandina-Hullera.

20 septiembre

Salmantino-Arandina.
Júpiter-Ponferradina.
Juventud-Astorga.
Europa-Béjar.
Medinense-Sabero.
La Bañeza-Peñaranda.
C. Rodrigo-Leonesa.
Hullera-Salamanca.

27 septiembre

Salmantino-Júpiter.
Ponferradina-Juventud.
Astorga-Europa.
Béjar-Medinense.
Sabero-La Bañeza.
Peñaranda-C. Rodrigo.
Leonesa-Hullera.
Arandina-Salamanca.

4 octubre

Júpiter-Arandina.
Juventud-Salmantino.
Europa-Ponferradina.
Medinense-Astorga.
La Bañeza-Béjar.
C. Rodrigo-Sabero.
Hullera-Peñaranda.
Salamanca-Leonesa.

11 octubre

Júpiter-Juventud.
Salmantino-Europa.
Ponferradina-Medinense.
Astorga-La Bañeza.
Béjar-C. Rodrigo.
Sabero-Hullera.
Peñaranda-Salamanca.
Arandina-Leonesa.

18 octubre

Juventud-Arandina
Europa-Júpiter.
Medinense-Salmantino.
La Bañeza-Ponferradina.
C. Rodrigo-Astorga.
Hullera-Béjar.
Salamanca-Sabero.
Leonesa-Peñaranda.

25 octubre

Juventud-Europa.
Júpiter-Medinense.
Salmantino-La Bañeza
Ponferradina-C. Rodrigo.
Astorga-Hullera.
Béjar-Salamanca.
Sabero-Leonesa.
Arandina-Peñaranda.

1 noviembre

Europa-Arandina.
Medinense-Juventud.
La Bañeza-Júpiter.
C. Rodrigo-Salmantino.

(Continúa en séptima página)

Nueva relación de atletas olímpicos y preolímpicos

Figura HARO en los 3.000 metros obstáculos

Madrid, 11.—La Real Federación de Atletismo informa que, después del VII control preolímpico celebrado en la Coruña con motivo de los campeonatos mundiales militares de atletismo, la relación de atletas olímpicos queda establecida en la forma siguiente:

Olímpicos:

Ignacio Sola: Pertiga, 4-60 metros.

Luis Felipe Areta, triple salto, 16'17 metros y longitud 7'70 metros.

Fernando Aguilar, 10.000 metros, 28'59" y 5.000 metros, 14'02".

Francisco Aritmendi, 5.000 metros, 13' 53" 4-10.

Rogelio Rivas, 100 metros, 10 segundos 4-10. Este atleta para ir a Tokio, deberá realizar una marca de 10" 5-10 en el espacio de tiempo comprendido entre la fecha actual y el 27 de septiembre.

Preolímpicos:

Tomás Barris, 800 metros.

Alberto Esteban, 800 metros.

Iluminado Corcuera, 10.000 metros.

Mariano Haro, 3.000 metros obstáculos.

Angel Calle, 200 metros.

Miguel Consegal, pértiga.

Alberto Díaz de la Gándara, peso.

El atleta Javier Alvarez Saldado, de Pontevedra, ha sido preseleccionado para el encuentro Portugal-España, que se celebrará en Lisboa los días 12 y 13 de septiembre. Ha realizado una marca de ocho minutos, 56 segundos y 6-10 en la carrera de 3.000 metros obstáculos de los mencionados Campeonatos Militares. —Alfil.

MOSAICO DEPORTIVO

PARACAIDISMO DEPORTIVO

Leutkirch (Alemania), 11. — Rusia ha batido el record mundial de paracaidismo deportivo por equipos en saltos de 1.000 metros.

Un equipo ruso de cuatro hombres, aterrizó a 66'5 centímetros del blanco, reduciendo en 23 centímetros el record establecido anteriormente por un equipo de los Estados Unidos en el VII Campeonato Mundial de paracaidismo Deportivo, que se celebra en Keutkirch.—Alfil.

LA LLAMA OLIMPICA

Tokio, 11. — Treinta y tres personas han sido designadas por el Comité Organizador de los Juegos Olímpicos de Tokio para acompañar a la llama olímpica durante su viaje de Grecia al Japón. Esta Delegación saldrá de Tokio con dirección a Atenas el 14 de agosto. La antorcha será encendida el 21 de agosto en Olimpia y transportada a continuación a través de 12 países, llegando el 6 de septiembre a Miyazaki, desde donde 10.000 atletas la tranportarán a Tokio y el último de ellos Yoshiro Sakai de 19 años, nacido el mismo día que estalló la bomba atómica en Hiroshima, que llevará la llama olímpica al estadio el día de la inauguración de los Juegos.—Alfil.

EXPULSION

Zurich, 11. — Se solicitará la expulsión de Africa del Sur de la Federación Internacional de Fútbol (FIFA) en el curso del XXXIV Congreso que se celebrará en Tokio el próximo mes de octubre.

En el informe anual de la FIFA, publicado en Zurich, se dice que la República Arabe Unida por medio de su Federación de Fútbol y las de Ghana y Etiopía, ha solicitado que se considere la expulsión de Africa del Sur del seno del organismo mundial, durante el Congreso que se celebrará en Tokio los días 8 y 9 de octubre.

La propuesta de la «RAU» se basa en la política racial de Africa del Sur y necesitará un 75 por ciento del total de votos para conseguir su objetivo.

Otras propuestas para el Congreso incluyen una de Suiza, apoyada por Dinamarca, Holanda, y Noruega, para estudiar la reorganización de la Federación Internacional, a consecuencia del aumento experimentado con países de Africa y Asia.

Otra propuesta será que la «FIFA» debe variar algunos de sus reglamentos, de modo que un jugador tenga el derecho de formar parte del equipo nacional del país al que pertenece por su nacimiento, ciudadanía de padre o por propia naturalización.

La única excepción sería el caso de un jugador que se viera obligado a cambiar de ciudadanía por razones políticas.

El Congreso considerará también el programa para la Copa del Mundo y los Campeonatos Olímpicos de Fútbol entre 1966 y 1982 y decidirá del mismo modo la organización de los de 1970.

En una introducción al informe, el Dr. Herlmuth Kaeser, secretario general de la «FIFA», advierte contra la demasía de interferencia de los Gobiernos en las asociaciones nacionales de fútbol.—Alfil.

BEISBOL

Caracas, 11. — El conjunto amateur de beisbol «Los Doctores», de Caracas, se enfrentará a la selección española, en Madrid, los próximos 15 y 18 de agosto, al comienzo de su gira por varios países europeos.

El equipo, formado por estudiantes de Medicina, saldrá de Caracas el próximo día 14 de agosto, con destino a Madrid para el primer encuentro en el continente europeo.—Alfil.

CODIGO PENAL FUTBOLISTICO

Zurich (Suiza), 11. — La Federación Internacional de Fútbol Asociación, «FIFA», ha propuesto un «Código Penal» internacional, que sería aplicado en los encuentros internacionales, a los jugadores que «delinquiesen».

Esta proposición será presentada para su estudio, en el próximo Congreso de la FIFA, que se celebrará en Tokio, durante los días 8 y 9 de octubre.

He aquí algunas de las sanciones propuestas:

Conducta no deportiva, amonestación o multa.—Expulsión durante el encuentro: Suspensión para un encuentro.—Insultos al árbitro: suspensión por dos encuentros.—Uso de violencia contra el árbitro, jugadores o espectadores: Suspensión por tres encuentros.—Grave violencia contra el árbitro, jugadores o espectadores: Suspensión por doce meses.—Alfil.

VIAJANTES VENTA NEUMATICOS

Sueldo y comisión. Reserva colocados. Dirigirse por escrito y con referencias a PUBLICIDAD ALAS R/610.—Mayor, 158.—PALENCIA

CESAR:

"En América no ha pasado nada, sólo que los árbitros se empeñaron en que no ganáramos"

«El caso del Atlético de Madrid es distinto: Se enfrentó con "equipitos"»

CESAR SE ENTERA EN BARAJAS DE "DI STEFANO ESPAÑOLISTA":

"ALFREDO TIENE UN CORAZON JOVEN, PERO LE DESEO QUE EL CORAZON NO LE ENGAÑE".

"EN LOS CAMPOS DE AMERICA NOS HAN DADO TODAS LAS PATADAS QUE HAN QUERIDO". "MUCHAS ATENCIONES, SI, ANTES DE JUGAR. LUEGO, A LA MENOR COSA, MIS JUGADORES IBAN A LA CASETA".

Por *Diego SEGURA*

«Quiera Dios que a Alfredo Di Stéfano no le engañe el corazón» (Foto EUROPA PRESS)

Tras una gira por América, en principio nada triunfal, llegó a España el equipo de fútbol del Barcelona. Saltó de Nueva York en un reactor y la idea fue, también en principio, embarcar en Barajas con un vuelo de las ocho de la mañana, para llegar seguidamente a la Ciudad Condal. Los proyectos quedaron en el aire. El avión que despegó del aeropuerto de Nueva York tuvo que volver a la base de origen tras dos horas de vuelo. La explicación que se dio al pasaje fue que la radio no funcionaba bien, pero la opinión del equipo azulgrana es que uno de los motores fallaba de forma alarmante. La expedición tuvo que retrasar su salida por espacio de seis horas y con ese retraso la posibilidad de enlazar en Barajas con el vuelo de las ocho de la mañana se vino abajo.

Espera el equipo azulgrana en el bar del aeropuerto nacional de Barajas, todos los componentes del equipo intentan combatir el enorme calor con bebidas refrescantes. César Rodríguez, su entrenador, conversa animadamente con sus muchachos.

«EN AMERICA NO HA PASADO NADA»

—César, ¿qué pasó en América?

—No pasó absolutamente nada. Jamás he visto tantas ganas de ganar a un equipo como las que demostraron todos nuestros oponentes. Los que no podían conseguirlo jugando, lo lograban con la ayuda del árbitro.

—¿No es eso una disculpa?

—¿Disculpa? Pregunte a mis jugadores. En Argentina nos expulsaron a cuatro. En Monterrey, Méjico, el árbitro alargando el partido durante ocho minutos pitando falta tras falta. Y cuando el equipo de casa consiguió el empate, pitó el final. A Fusté lo lesionaron nada más llegar y estuvo sin jugar un montón de partidos: a Vergés lo tuve que mandar a casa, a Benítez lo lesionaron también, lo mismo que a Garay. ¡Nos han dado todas las patadas que han querido! Lo bueno del caso es que antes de jugar todos se deshacían por tenernos contentos pero cuando se jugaba, a la menor protesta por nuestra parte, mandaban a los jugadores a la caseta. El día del River Plata nos metieron dos goles cuando ya habían expulsado a dos jugadores. Y los lograron además en fueras de juego tan claros que hasta un niño podía haberlos pitado. En fin, más vale dejarlo.

—Se ha ganado dinero, pero ¿no se ha perdido prestigio?

EL ATLETICO DE MADRID JUGO CON «EQUIPITOS»

—Ninguno. El prestigio se pierde cuando uno es derrotado por equipos malos, pero perder con la Boca Juniors, el River Plate o el Botófogo, en su casa, y hasta con sus árbitros, eso no es perder prestigio.

—Entonces ¿está satisfecho?

—No, pero no estoy dolorido de la gira. Vuelvo contento.

—¿Ha sacado enseñanzas para la Liga?

—No, todo ha sido normal. Lo único que no entraba en nuestros cálculos era el comportamiento de los árbitros. En Idma, el Cristal estaba reforzado. En Guadalajara jugamos con un equipo que era en realidad la selección mejicana.

—El Atlético de Madrid ha ganado muchos partidos.

—Sí. Pero cuando jugó con el Nacional de Montevideo, perdió. Los otros equipos a los que se enfrentó eran «equipitos».

—¿Cómo ve la Liga?

—Más disputada que nunca. Equipos que antes apenas figuraban, hoy están muy bien y darán trabajo. Será muy dura precisamente porque habrá mucha más competencia. Ya no habrá partidos fáciles.

—Los otros equipos van a más ¿el Barcelona a menos?

—Son ellos los que han subido. Ahí tiene al Zaragoza. Pero puedo asegurar que el Barcelona de este año será mucho mejor que el del pasado año.

«QUE NO LE ENGAÑE EL CORAZON A ALFREDO»

—¿Está enterado del caso Di Stéfano?

—Me acabo de enterar en el aeropuerto.

—Se asegura que ha fichado por el Español.

—Sí, eso he oído.

—¿Le parece bien o mal?

—Hombre, no sé. Este caso lo único que demuestra es que Alfredo tiene un corazón joven y quiere seguir jugando. Lo que yo deseo es que el corazón no le engañe.

—¿No le parece que el Español se está convirtiendo en un equipo de viejas glorias?

—Esa pregunta tiene mala salida. No, no me atrevo a contestarla.

—Se la haré de otra forma ¿un jugador es eterno?

—No. Yo opino que no hay jugadores viejos o jóvenes; los hay que rinden y los hay que no.

—Como entrenador del Barcelona ¿ficharía a Di Stéfano?

—Es una idea que no me desagrada. Alfredo es un hombre que puede dar todavía mucha gloria al club que pertenezca. Sólo que hay que saber aprovecharlo.

«EUROPA PRESS»

M.C.D.2022

"Ecclesiam Suam", Primera Encíclica de SU SANTIDAD PABLO VI

Trata principalmente del aspecto histórico de la Iglesia; de lo social, por su actitud de unir a los hombres, y de las virtudes del bien y la fraternidad

Su Santidad Pablo VI anuncia su primera encíclica, «Ecclesiam Suam», poco antes de su firma y publicación en la residencia de verano de Castelgandolfo.—(Foto FIEL)

- *VIGILANTE Y CORDIAL ATENCION AL GRANDE Y UNIVERSAL PROBLEMA DE LA PAZ EN EL MUNDO.*
- *LA IGLESIA DEBE EN ESTOS MOMENTOS REFLEXIONAR SOBRE SI MISMA PARA CONFIRMARSE EN LA CIENCIA DE LOS PLANES QUE DIOS TIENE SOBRE ELLA.*
- *DEBE ADAPTARSE A LOS MODOS DE CONCEBIR Y DE VIVIR QUE EL AMBIENTE TEMPORAL LE OFRECE.*
- *SE IMPONE UN PERENNE EXAMEN DE VIGILANCIA MORAL, QUE NUESTRO TIEMPO RECLAMA CON PARTICULAR URGENCIA Y CON SINGULAR GRAVEDAD.*
- *LA IGLESIA DEBE IR HACIA EL DIALOGO CON EL MUNDO QUE LE TOCA VIVIR.*
- *NUESTRA CONDENA AL COMUNISMO ATEO NO NACE DE NUESTRA PARTE, SINO DEL SISTEMA MISMO DE LOS REGIMENES QUE LOS PERSONIFICAN.*

CIUDAD DEL VATICANO. — Extracto de la versión oficial en castellano de la Encíclica «Ecclesiam Suam», según selección realizada por la Agencia United Press:

Habiendo Jesucristo fundado su Iglesia para que fuese al mismo tiempo madre amorosa de todos los hombres y dispensadora de salvación, se ve claramente por qué a lo largo de los siglos le han dado muestras de particular amor y le han dedicado especial solicitud todos aquellos que se han interesado por la gloria de Dios y por la salvación eterna de los hombres. Entre éstos, como es natural, brillan los vicarios del mismo Cristo en la tierra, un número inmenso de obispos y de sacerdotes y un maravilloso escuadrón de cristianos santos.

A todos, por tanto, les parecerá justo que Nos, al dirigir al mundo esta nuestra primera Encíclica, después de que por inescrutable designio de Dios hemos sido llamado al sumo pontificado, volvamos nuestros pensamiento amoroso y reverente a la Santa Iglesia.

Por este motivo nos proponemos en esta Encíclica aclarar lo más posible a los ojos de todos cuánta importancia tiene, por una parte, para la salvación de la sociedad humana, y con cuánta solicitud, por otra, la Iglesia lo desea que una y otra se encuentren, se conozcan y se amen.

MENSAJE PATERNAL

Pero no es nuestra ambición decir cosas nuevas ni completas; para esto está el Concilio, y su obra no debe ser turbada por esta nuestra sencilla conversación epistolar, sino, antes bien, honrada y alentada por ella. Esta nuestra Encíclica no quiere revestir carácter solemne y propiamente doctrinal, ni proponer enseñanzas determinadas, morales o sociales, sino que, simplemente, aspira a ser un mensaje fraternal y familiar. Pues queremos tan sólo con este nuestro escrito cumplir el deber de descubriros nuestro ánimo, con la intención de dar a la comunión de fe y de caridad que afortunadamente existe entre nosotros una mayor cohesión y un mayor gozo, con el propósito de fortalecer nuestro ministerio, de atender mejor a las fructuosas celebraciones del Concilio Ecuménico mismo y de dar mayor claridad a algunos criterios doctrinales y prácticos que pueden útilmente guiar la actividad espiritual y apostólica de la jerarquía eclesiástica y de cuantos le prestan obediencia y colaboración e incluso tan sólo benévola atención.

Vosotros mismos echaréis de ver que este sumario plan de nuestra Encíclica no contempla el estudio de temas urgentes y graves que interesan no sólo a la Iglesia, sino a la humanidad, como la paz entre los pueblos y clases sociales, la miseria y el hambre, que todavía afligen a enteras poblaciones, el acceso de las naciones jóvenes a la independencia y al progreso civil, las corrientes del pensamiento moderno y de la cultura cristiana, las condiciones infelices de tanta gente a quienes se niegan los derechos propios de ciudadanos libres y de personas humanas, los problemas morales acerca de la natalidad y, así, otros.

Vigilante y cordial atención por la paz del mundo

Ya desde ahora decimos que nos sentiremos particularmente obligados a volver no sólo nuestra vigilante y cordial atención al grande y universal problema de la paz en el mundo, sino también al interés más asiduo y eficaz. Ciertamente lo haremos dentro del ámbito de nuestro ministerio, extraño por lo mismo a todo interés puramente temporal y a las formas propiamente políticas, pero con toda solicitud de contribuir a la educación de la humanidad en los sentimientos y procedimientos contrarios a todo conflicto violento y homicida y favorables a todo pacífico arreglo, civilizado y racional, de las relaciones entre las naciones. Solicitud nuestra será igualmente apoyar la armónica convivencia y la fructuosa colaboración entre los pueblos, con la proclamación de los principios humanos superiores, y que puedan ayudar a suavizar los egoismos y las pasiones --fuente de donde brotan los conflictos bélicos-- y no dejaremos de intervenir donde se nos ofrezca la oportunidad para ayudar a las partes contendientes a encontrar honorables y fraternas soluciones.

DEBER ACTUAL DE LA IGLESIA

Pensemos que es deber de la Iglesia ahora ahondar en la conciencia que ella tiene que tener de sí misma en el tesoro de verdad de que es heredera y custodia y en la misión que ella debe ejercitar en el mundo. Aun antes de proponerse el estudio de ninguna otra particular cuestión y aun antes de considerar la actitud que debe adoptar frente al mundo que la rodea, la Iglesia debe en este momento reflexionar sobre sí misma para confirmarse en las ciencias de los planes que Dios tiene sobre ella, para hallar más luz, nueva energía y mejor gozo en el cumplimiento de su propia misión y para determinar los mejores medios que hagan más cercanos, operantes y benéficos sus contactos con la humanidad, a la cual ella misma pertenece, aun distinguiéndose por caracteres propios inconfundibles.

De propósitos nos abstenemos de pronunciar en esta Encíclica sentencia alguna sobre los puntos doctrinales relativos a la Iglesia, los cuales se encuentran sometidos al Concilio en curso, que estamos llamados a presidir. Queremos dejar ahora a tan elevada y autorizada Asamblea libertad de estudio y de palabra, reservando a nuestro apostólico oficio de Maestro y Pastor, puesto a la cabeza de la Iglesia de Dios, el momento y el modo de expresar nuestro juicio, contentísimos si podemos ofrecerlo en nuestra conformidad con el de los Padres Conciliares.

Pero no podemos omitir una rápida alusión a los frutos que Nos esperamos que se derivarán, ya del Concilio mismo, ya del esfuerzo antes mencionado que la Iglesia debe realizar para adquirir una conciencia más plena y más fuerte de sí misma. Estos frutos son los objetivos que proponemos a nuestro ministerio apostólico mientras iniciamos sus dulces y enormes fatigas. Son el programa, por decirlo así, de nuestro pontificado, y a vosotros, venerables hermanos, os lo exponemos brevemente, pero con sinceridad, para que nos ayudéis gustosamente a llevarlo a la práctica, con vuestro consejo, vuestra adhesión y vuestra colaboración...

Este estudio de perfeccionamiento espiritual y moral se ve estimulado, aun exteriormente, por las condiciones en las que la Iglesia desarrolla su vida. No puede permanecer inmóvil e indiferente ante los cambios del mundo que la rodea. De mil maneras éste influye y condiciona la conducta práctica de la Iglesia. Ella, como todos saben, no está separada del mundo, sino que vive en él. Por eso los miembros de la Iglesia reciben su influjo, respiran su cultura, aceptan sus leyes, adoptan sus costumbres.

CONTACTO DE LA IGLESIA CON LA SOCIEDAD

Este contacto inmanente de la Iglesia con la sociedad temporal le crea una continua situación problemática, hoy laboriosísima. Por una parte, la vida cristiana, cual la Iglesia la defiende y promueve, debe continuar y valerosamente evitar cuanto pueda engañarla, profanarla, sofocarla, tratando de inmunizarse del contagio del error y del mal. Por otra, no sólo debe adaptarse a los modos, de concebir y de vivir que el ambiente temporal le ofrece y le impone en cuanto sean compatibles con las exigencias esenciales de su programa religioso y moral, sino que debe procurar acercarse a él, purificarle, ennoblecerle, vivificarle y santificarle, tarea esa última que impone a la Iglesia un perenne examen de vigilancia moral y que nuestro tiempo reclama con particular urgencia y con singular gravedad.

TERCERA ACTITUD

Hay una tercera actitud que la Iglesia católica debe adoptar en esta hora de la historia del mundo, y es la que se caracteriza por el estudio de los contactos que debe tener con la Humanidad. Si la Iglesia logra cada vez más clara conciencia de sí, y si trata de conformarse según el modelo que Cristo le propone, viene a diferenciarse profundamente del ambiente humano en el cual vive y al cual se aproxima.

Pero esta diferencia o es separación, no es indiferencia, o es temor, no es desprecio. Cuando la Iglesia se distingue de la Humanidad o se opone a ella, antes bien se une como el médico que conociendo las insidias de una pestilencia procura guardarse a sí y a los otros de tal infección pero al mismo tiempo se consagra a la curación de los que han sido atacados, así la Iglesia no hace de la misericordia que la divina bondad le ha concedido un privilegio exclusivo, o hace de la propia fortuna un motivo para desisteresarse de quien no la ha conseguido, antes bien, conviene su salvación en argumento de interés y de amor para quienquiera que esté junto a ella o a quien ella pueda acercarse con su esfuerzo comunicativo universal...

DIALOGO CON EL MUNDO

La Iglesia debe ir hacia el diálogo con el mundo en que le toca vivir. La Iglesia se hace palabra, la Iglesia se hace mensaje, la Iglesia se hace coloquio.

Este aspecto capital de la vida actual de la Iglesia será objeto de un estudio particular y amplio por parte del Concilio Ecuménico, como es sabido, y Nos no queremos entrar a examinar concretamente los temas propuestos a tal estudio para dejar a los padres del Concilio la tarea de tratarlos libremente. Nos queremos solamente, venerables hermanos, invitaros a anteponer a este estudio algunas consideraciones para que sean más claros los motivos que mueven la Iglesia al diálogo, más claros los métodos que se deben seguir y más claros los fines que se deben alcanzar. Queremos preparar los ánimos, no tratar las cuestiones...

Hablando en general acerca de esta actitud de interlocutora que la Iglesia debe hoy adoptar con renovado, fervor, queremos sencillamente indicar que ella debe estar dispuesta a sostener el diálogo con todos los hombres de buena voluntad dentro y fuera de su propio ámbito.

Nadie es extraño a su corazón. Nadie es indiferente a su ministerio. Nadie es enemigo si no es que él mismo quiera serlo. No sin razón se llama católica, no sin razón tiene el encargo de promover en el mundo la unidad, el amor y la paz...

TODO LO HUMANO TIENE QUE VER CON NOSOTROS

Medimos la distancia que lo tiene alejado de nosotros, pero no los sentimos extraños. Todo lo que es humano tiene que ver con nosotros. Tenemos en común con toda la humanidad la naturaleza, es decir, la vida con todos sus dones, con todos sus problemas: estamos dispuestos a compartir con los demás esta primera universalidad, aceptar las profundas exigencias de sus necesidades fundamentales, aplaudir todas las afirmaciones nuevas, a veces sublimes, de su genio. Y tenemos verdades morales, vitales, que hemos de poner en evidencia y corroborar en la conciencia humana, benéficas como son para todos. Donde quiera que hay un hombre en busca de comprenderse a sí mismo y al mundo, podemos estar en contacto con él. Donde quiera que se reúnen los pueblos para establecer los derechos y deberes del hombre, nos sentimos honrados cuando nos permiten sentarnos junto a ellos...

Sabemos, sin embargo, que en este círculo sin confines hay muchos, por desgracia muchísimos, que no profesan nuestra religión. Sabemos incluso que muchos en las formas más diversas se profesan ateos. Y sabemos que hay algunos que abiertamente alardean de su impiedad y la sostienen como programa de educación humana y de conducta política en la ingenua pero fatal convicción de liberar al hombre de viejos y falsos conceptos de la vida y del mundo para darles en su lugar, según dicen, una concepción científica conforme a las exigencias del progreso humano.

EL FENOMENO MAS GRAVE DE NUESTRO TIEMPO

Es éste el fenómeno más grave de nuestro tiempo. Estamos firmemente convencidos de que la teoría en que se funda la negación de Dios es fundamentalmente equivocada: no responde a las exigencias últimas e inderogables del pensamiento, priva al orden racional del mundo de sus bases auténticas y fecundas, introduce en la vida humana no una fórmula que todo lo resuelve, sino un dogma ciego que la degrada y la entristece y destruye en su misma raíz, así como todo sistema social que sobre este concepto pretende fundarse. No es una liberación, sino un drama que intenta sofocar la luz del Dios vivo. Por eso, mirando al interés supremo de la verdad, resistiremos con todas nuestras fuerzas a esta avasalladora negación con el compromiso sacrosanto adquirido por la confesión fidelísima de Cristo y de su Evangelio, por el amor apasionado e irrenunciable al destino de la humanidad y con la esperanza invencible de que el hombre moderno sepa todavía encontrar en la concepción religiosa que le ofrece el catolicismo su vocación a una civilización que no muere, sino que siempre progresa hacia la perfección natural y sobrenatural del espíritu humano, al que la gracia de Dios ha capacitado para el pacífico y honesto goce de los bienes temporales y ha abierto a la esperanza de los bienes eternos.

Condena al comunismo ateo

Estas son las razones que nos obligan, como han obligado a nuestros predecesores —y con ellos a cuantos estiman los valores religiosos—, a condenar los sistemas ideológicos que niegan a Dios y oprimen a la Iglesia, sistemas identificados frecuentemente con regímenes económicos, sociales y políticos, y entre ellos especialmente el comunismo ateo. Pudiera decirse que su condena no nace de nuestra parte. Es el sistema mismo y los regímenes que lo personifican los que crean contra nosotros una radical oposición de ideas y opresión de hechos. Nuestra reprobación es, en realidad, un lamento de víctimas más bien que una sentencia de jueces. La hipótesis de un diálogo se hace sumamente difícil en tales condiciones, por no decir imposible, a pesar de que en nuestro ánimo no existe hoy todavía ninguna exclusión preconcebida hacia las personas que profesan dichos sistemas y se adhieren a esos regímenes. Para quien ama la verdad, la discusión es siempre posible. Pero obstáculos de índole moral acrecientan enormemente las dificultades por la falta de suficiente libertad de juicio y de acción y por el abuso dialéctico de la palabra, no precisamente encaminada hacia la búsqueda de la expresión de la verdad objetiva, sino puesta al servicio de finalidades utilitarias preconcebidas.

EL DIALOGO Y LA IGLESIA DEL SILENCIO, CALLAN

Esta es la razón por la que el diálogo calla. La Iglesia del silencio, por ejemplo, calla, hablando únicamente con su sufrimiento, al que acompaña el sufrimiento de una sociedad oprimida y envilecida, donde los derechos del espíritu quedan atropellados por los del que dispone de su suerte. Y si nuestro discurso se abriera en tal estado de cosas, ¿cómo podría ofrecer un diálogo mientras se viera reducido a ser «una voz que grita en el desierto»? (Mc 1, 3). El silencio, el grito, la paciencia y siempre el amor, son, en tal caso, el testimonio que aún hoy puede dar la Iglesia y que ni siquiera la muerte puede sofocar.

AFECTUOSO RESPETO AL PUEBLO HEBREO

Luego, en torno a Nos, vemos dibujarse otro círculo, también inmenso, pero menos lejano de nosotros: es, antes que nada, el de los hombres que adoran al Dios único y supremo, al mismo que nosotros adoramos. Aludimos a los hijos del pueblo hebreo, dignos de nuestro afectuoso respeto, fieles a la religión que nosotros llamamos del Antiguo Testamento y luego a los adoradores de Dios según concepción de la religión monoteísta, especialmente de la musulmana, merecedores de admiración, por todo aquello que en su culto de Dios hay de verdadero y de bueno. Y después, todavía, a los seguidores de las grandes religiones afroasiáticas. Evidentemente, no podemos quedar indiferentes, como si todas, a su modo, fuesen equivalentes y como si autorizasen a sus fieles a no buscar si Dios mismo ha revelado una forma exenta de todo error, perfecta y definitiva, con la que El quiere ser conocido, amado y servido. Al contrario, por deber de lealtad, hemos de manifestar nuestra persuasión de que la verdadera religión es única, y ésa es la religión cristiana, y que alimentamos la esperanza de que como tal llegue a ser reconocida por todos los que buscan y adoran a Dios.

IDEALES QUE PUEDEN SER COMUNES

Pero no queremos negar nuestro respetuoso conocimiento a los valores espirituales y morales de las diversas confesiones religiosas o cristianas. Queremos promover y defender con ellas los ideales que pueden ser comunes en el campo de la libertad religiosa, de la hermandad humana, de la buena cultura, de la beneficencia social y del orden civil. En orden a estos comunes ideales, un diálogo por nuestra parte es posible, y no dejaremos de ofrecerlo dondequiera que con recíproco y leal respeto sea aceptado con benevolencia.

Un pensamiento a este propósito nos aflige, y es el de ver cómo precisamente Nos, promotores de tal reconciliación, somos considerados por muchos hermanos separados el obstáculo principal que se opone a ella a causa del primero de honor y de jurisdicción que Cristo confirió al Apóstol Pedro, ya que Nos hemos heredado de él.

¿No hay quienes sostienen que si se suprimiese el primado de Papa la unificación de las Iglesias separadas con la Iglesia Católica sería más fácil? Queremos suplicar a los hermanos separados que consideren la inconsistencia de tal hipótesis, y no sólo porque sin el Papa la Iglesia Católica ya no sería tal, sino porque faltando en la Iglesia de Cristo el oficio pastoral supremo, eficaz y decisivo de Pedro, la unidad se desmoronaría y en vano se intentaría reconstruirla luego con criterios sustitutivos de aquel auténtico establecido por él mismo. «Se formarán tantos cismas en la Iglesia cuantos sacerdotes», escribe acertadamente San Jerónimo («Diálogo contra luciferianos», 9). Queremos, además, considerar que este gozne central de la Santa Iglesia no pretende contituir una supremacía de orgullo espiritual o de dominio humano, sino un primado de servicio, de ministerio y de amor. No es vana retórica la que atribuye al Vicario de Cristo el título de «Servus servorum Dei».

LOS TOROS

Gregorio Sánchez resultó herido con una cornada muy grave en Málaga

El Viti, tres orejas en Pontevedra y Diego Puerta, otras tres en San Sebastián

EN SAN SEBASTIAN

San Sebastián, 11.—Tercera de la semana grande, con toros de Atanasio Fernández.

«Litri», que sustituye a «El Cordobés», da pases de castigo, para una entera con vómito. (Palmas y pitos). A su segundo, faena artística, para pinchazo, estocada y descabello. (Gran ovación, petición de oreja, dos vueltas y saludos desde el centro).

Diego Puerta, faena muy artística a su primero, para media que basta. (Ovación, una oreja y vuelta). En el otro, faena al son de la música y cobra una estocada que basta. (Gran ovación, dos orejas, dos vueltas y saludos desde el tercio).

Raul García, de Méjico, que sustituye a Paco Camino, faena de aliño a un toro huidizo y mansurrón, para una entera. (Silencio). Al último, pinchazo y estocada. (Ovación, vuelta y saludos).

EN PONTEVEDRA

Pontevedra, 11. — Segunda corrida de las fiestas de La Peregrina. Seis toros de Molero Hermanos.

Manolo Vázquez, magnífica faena a su primero, para dos pinchazos y una entera hasta el puño. (Gran ovación). En el otro, faena de aliño. Dos pinchazos y media. (Pitos).

Jaime Ostos porfía mucho y realiza artística faena, para una entera y descabello. (Gran ovación y vuelta). En su segundo, faena breve, para una entera. (Aplausos).

«El Viti», faena magnífica, que remata de una entera. (Gran ovación, una oreja, que el diestro rechaza al sonar algunas protestas, y pese a la insistencia de las ovaciones, el diestro se niega a dar la vuelta al ruedo. Saluda dos veces desde el tercio). A su segundo, faena superior, con pases de todas las marcas, para pinchazo y media. (Gran ovación, dos orejas y vuelta).

Durante la lidia del cuarto toro, Manolo Vázquez sufrió una distensión en la muñeca derecha, de pronóstico reservado.

Fue sancionado durante la lidia del primer toro el picador Jesús González Ramírez, por salir a los medios.

EN MALAGA

Málaga, 11.—Corrida de feria. Buena entrada; cinco toros de Pablo Romero y uno, lidiado en quinto lugar, de Salvador Guardiola.

Gregorio Sánchez, faena cerca y valiente con pases de todas las marcas para media y descabello. (Ovación, una oreja, vuelta y saludos).

En su segundo, faena con pases por bajo, redondos y naturales y de pecho. Es cogido por el vientre y pasa a la enfermería. Murillo termina de una estocada. (Ovación y dos orejas para Gregorio Sánchez que le son llevadas a la enfermería).

GREGORIO SANCHEZ

Fermín Murillo en su primero, que mata dos caballos. Faena breve y cerca para una entera y descabello. (División de opiniones).

En su segundo faena torera, para un pinchazo, media y descabello. (Gran ovación y saludos).

Carlos Corbacho, faena muy valiente para pinchazo y estocada. (Ovación, una oreja y vuelta). En el último, gran faena con pases por alto, redondos, naturales y de pecho para dos pinchazos media y descabello. (Gran ovación, dos orejas, vuelta y saludos).

Partes facultativos: Gregorio Sánchez fue asistido de herida contusa por asta de toro que, a través del recto anterior derecho del abdomen, penetra en cavidad peritoneal. No aparece lesión visceral. Pronóstico muy grave.

Durante la lidia del quinto toro ingresó en la enfermería el picador Alfonso García Romero, de la cuadrilla de Murillo, que sufre contusión en la región costolumbar, de pronóstico reservado.

Caballero: Su abrigo, trinchera, gabardina
CASA MARTIN
Mayor, 86. — Teléfono 3296

REPRESENTANTE

para esta provincia, necesita importante empresa avícola concesionaria firma americana para producción gallinas ponedoras huevo blanco y oscuro. Escribir al número 1.028. Apartado, 40. Madrid

España participará en la Feria de Productos Alimenticios "Lefa"

Se celebrará en Hamburgo y es la primera vez que nuestro país concurre a este certamen

Hamburgo, 11. — (Del corresponsal de «Efe»).

Por primera vez, España participará este año en la importante Feria de Productos Alimenticios «LEFA», que se inaugurará en Hamburgo el próximo viernes y se clausurará el día 23.

La «LEFA» constituye una de las más importantes Ferias Alimenticias del mundo, en la que tomarán parte la mayoría de los países tradicionalmente productores y exportadores de mercancías del sector agrícola. Esta Feria tiene lugar cada dos años.

El pabellón español ha sido organizado por la Comisaría General de Ferias y Exposiciones del Ministerio de Comercio y por la Oficina Comercial de la Embajada de España en la República Federal Alemana, en el amplio pabellón exhibirá el Sindicato Nacional de Frutos español los conocidos tradicionales productos de nuestra exportación agrícola. En la «LEFA» estará también ampliamente representado nuestra exportación de conservas de frutas, verduras, así como la de los vinos de mesa y de postre.

Participará la Federación de Agricultores Arroceros con amplio muestrario, cuyo consumo está adquiriendo cada vez mayor importancia como consecuencia de la gran masa de españoles que residen en Alemania. En esta Feria adquiere especial importancia la participación de conservas de pescado, representativas ampliamente por la operación «CP3» de Bilbao. Figurarán también productos alimenticios típicos nacionales, cuyo consumo está aumentado fuertemente, impulsado por la enorme masa de turistas que visitan a España

Son dignos de encomio los esfuerzos del Ministerio de Comercio a fin de incrementar las exportaciones españolas a la República Federal de Alemania, y compensar así el enorme incremento de las ventas alemanas a nuestro país.—Efe

CEBADA

Compra CRUZ BLANCA

Normas de recepción a disposición vendedores en Oficinas

Renedo, 30. Valladolid

Precios vigentes en tablón de anuncios

M.C.D.2022

NOTICIAS DE ULTIMA HORA

El ministro de Comercio inauguró la XV Feria de Muestras de Bilbao

(Viene de primera página)

ción de todos, porque sabemos la utilidad que la Feria reporta, tanto por lo que puede suponer en el acercamiento de los negocios cuanto por los lazos de amistad y hermandad que crea entre todos los españoles e incluso entre los demás países.

Seguidamente el señor Delclaux tuvo un capítulo de agradecimiento a cuantos presiden solemnemente el acto: ministro español de Comercio; ministros de los países africanos; colaboradores directos del señor Ullastres; director general de Expansión Comercial; comisario de Ferias y Exposiciones; director general de Comercio Exterior, etc.; entrando después en un análisis de resurgimiento de la industria vizcaína que comenzó hace aproximadamente un siglo.

Hubiera sido deseable —dijo— que aquellos intrépidos hombres de empresa hubiesen tenido muchos imitadores en muchos lugares de España, que ofrecían perspectivas análogas o parecidas. De esta manera los desequilibrios económicos regionales que ahora tratamos de corregir no hubieran tenido lugar.

Se refirió después el señor Delclaux a los polos de promoción y desarrollo, que han de abrir nuevos cauces a la producción de la riqueza y del ahorro; habló también de la recapitulación y del desarrollo, refiriéndose especialmente a los objetivos de productividad y modernidad y a las ayudas técnicas laborables y económicas que el Plan de Desarrollo preconiza; trató también de los problemas de la exportación y de aquellos propios que presentan los convenios colectivos —que aumentan los salarios y la productividad—, de la reducción de aranceles de aduanas, etc., etc., terminando su brillante disertación con una feliz alusión a los 25 años de paz española.

«Quiero rogar al ministro —terminó diciendo— que eleve al Jefe del Estado, artífice de esta paz, nuestro más fervoroso sentimiento de gratitud; servir a esta paz es, en definitiva ,constituir los cimientos sobre los que se asientan el progreso y el bienestar moral económico y social de todos los españoles».

Terminadas las palabras del señor Delclaux, el ministro de Comercio señor Ullastres, pronunció un discurso.

DISCURSO DE ULLASTRES

Comenzó dirigiendo un saludo a los ministros de Dahomey y Sudán y a los funcionarios y representantes de los otros países extranjeros, a quienes deseó una grata y fructífera estancia en España.

El discurso del ministro de Comercio ha estado centrado casi por entero en un interesante análisis sobre la marcha del Plan de Desarrollo. Dijo que las perspectivas que se nos ofrecen tienen aspectos que pueden calificarse de brillantes en general. El Plan está en marcha y tras el de estabilización, ha echado a andar al ritmo previsto y con la intensidad debida. No hay, sin embargo, que ser impacientes. La mayor parte de los aspectos que había que atacar han sido atacados y la providencia nos ayuda rellenando las posibles lagunas humanas.

Añadió que la mecánica de la inversión defrauda a veces porque es cosa frecuente que las inversiones públicas vayan por delante de las privadas. La inversión total —pública y privada— a un ritmo elevado y la alternación entre lo público y lo privado, no ha cambiado respecto a lo que pudiera llamarse filosofía del Plan de Desarrollo.

A la inversión nacional se está sumando el ahorro del exterior en forma de préstamos o ayudas, como la reciente aportación del Banco Mundial a la Renfe, y al incremento de la inversión corresponde un incremento de la producción que no es por igual en todos los sectores, pero que, desde luego, está manteniendo también el ritmo previsto.

«Se van cumpliendo satisfactoriamente las primeras etapas del Plan», dijo el señor Ullastres. «En cuanto a los polos —continuó— cuando se dice que la promoción económica en sectores subdesarrollados es menos rentable que en sectores de mejor infraestructura y mejor renta, se olvida que lo que interesa al país es la suma total del bienestar de todos los sectores nacionales. El bienestar nacional no se incrementa dando diez al que tiene siete, sino al que tiene menos».

Se refirió a continuación a los ingresos del turismo, «que llegan —señaló— en el momento en que hacían falta, permitiendo que en las primeras etapas del desarrollo se puedan recoger algunos frutos de las mejoras que se van alcanzando». Indicó que el turismo acaso un tanto veleidoso ofrece sin duda alguna una serie de virtudes económicas, independientemente de sus aspectos de orden social. El turismo aporta divisas y es, además, un formidable vehículo creador de puestos de trabajo bien remunerados. Pero, además de esto, se da la circunstancia de que en el sector empresarial los beneficios derivados del turismo son muy superiores a los procedentes de otras actividades económicas. «Por eso hay que cuidar el turismo y mimarle, dando gracias a Dios de los beneficios que reporta».

Analizó seguidamente algunos aspectos principales tocantes a la balanza de pagos, en cuyo ámbito dijo que son varios los países que han visto estrangulado su desarrollo por haberse pasado de rosca en su planteamiento. Afirmó el señor Ullastres que es necesario vigilar siempre el movimiento de las partidas que integran la balanza de pagos, pero la verdad es que las importaciones han empezado a encajar y tienen tendencia a estabilizarse, lo cual constituye un símbolo de una menor competencia para la producción nacional.

Al mismo tiempo que se han controlado las importaciones, los precios se mantienen de modo sensible, teniendo siempre en cuenta que el Plan de Desarrollo no es en modo alguno estático, sino dinámico, y que al formularse el plan se previeron oscilaciones en los precios, incluso en relación con los precios internacionales. La coyuntura internacional en materia de precios, dijo, se está moviendo, diríase que excesivamente, bruscamente, por razones tanto de orden económico como de índole social o política. «Hay que controlar estos movimientos internacionales —declaró— para que no puedan poner en peligro la redistribución de la renta, uno de nuestros objetivos básicos».

«Pero no sólo —agregó— se han frenado las importaciones, sino que las exportaciones, afortunadamente, han crecido. En junio de 1963 los ingresos por exportaciones eran de 53 millones de dólares. En junio del año actual estos ingresos por exportaciones alcanzaron la cifra de 94 millones de dólares. Un incremento que, desde luego, es muy satisfactorio, aunque, verdaderamente, difícil de sostener».

Dijo que el Plan de Desarrollo es económico y es social «porque no quisimos crear sólo un aumento de la riqueza, sino que a lo que aspiramos es a redistribuirla equitativamente, de forma que se vayan aproximando las rentas bajas a las altas». Como una prueba de la inquietud que la Administración siente por el aspecto social del plan anunció que muy pronto el comisario general someterá al Gobierno el primer informe semestral sobre cómo se va redistribuyendo la renta.

«Pero no se debe tratar de recoger antes de tiempo los frutos económicos. Hay que esperar el momento oportuno porque la ingestión de fruta verde produce en este caso una indigestión económica que tiene un nombre: inflación. El ritmo de producción es excelente, pero nos preocupa la redistribución de las rentas, ya que si se distribuye mal estaríamos realmente comiendo aquella fruta verde». Puntualizó que en la agricultura reside uno de los principales problemas en cuanto a la redistribución, teniendo en cuenta que la productividad en agricultura crece lógicamente a un ritmo inferior que en las zonas industriales.

Finalmente, el ministro de Comercio, en nombre de S. E. el Jefe del Estado, declaró inaugurada la XV Edición de la Feria de Muestras de Bilbao.

RECORRIDO DE LOS STANDS

El señor Ullastres, en compañía de los ministros africanos y demás personalidades extranjeras y españolas, efectuó después un detenido recorrido por los "stands" de la Feria, en cada uno de los cuales se expuso a los ilustres visitantes los pormenores relacionados en los productos.—Cifra.

LOS MINISTROS AFRICANOS REALIZAN DIVERSAS VISITAS

Bilbao, 12.—Los ministros africanos que se encuentran en Bilbao invitados por el ministro de Comercio señor Ullastres, y que ayer estuvieron presentes en el acto inaugural de la Feria de Muestras, han realizado esta mañana diversas visitas.

Acompañados por el comandante militar de Marina de Bilbao, los señores Djibole Aplogan, ministro del Sudán; general Megboul Et Amin Et Hag; el director general de Industria de Etiopía, señor Aimanot Marian; el director general de la Secretaría técnica de Comercio de este país y otras personalidades de los correspondientes Departamentos ministeriales, han embarcado en la ría, cerca del Ayuntamiento de Bilbao y en un remolcador de la junta de obras del puerto han realizado un recorrido contemplando desde el mar los diversos complejos industriales.

Al llegar a la altura de Altos Hornos de Vizcaya se detuvo la embarcación, de la que descendieron las personalidades africanas, que realizaron, en compañía de los miembros del Consejo de Administración y directores de la factoría, una detenida visita a las instalaciones a lo largo del recorrido, muy minucioso, y los ilustres visitantes recibieron toda clase de explicaciones técnicas. Los ministros africanos y sus acompañantes hicieron cálidos elogios de los complejos industriales vizcaínos.—Cifra.

Las inundaciones DEL PAKISTAN

Más de 10 millones de personas afectadas por la catástrofe

Dacca (Paquistán), 12. — Se informa hoy que cerca de diez millones de personas han resultado afectadas por las catastróficas inundaciones que se han producido en nueve distritos del Paquistán Oriental, que han causado la muerte de doce personas —según los informes que se poseen hasta el momento— y han dejado a cientos de miles de personas sin hogar.

En Dacca han sido ya evacuadas unas 15.000 personas y otras 30.000 están esperando serlo. Los servicios de transportes públicos se encuentran gravemente afectados o paralizados encontrándose en varios lugares las vías de ferrocarril bajo las aguas.

El suministro de agua potable está cortado en varios lugares, temiéndose que se produzcan epidemias.

El gobernador de Dacca, después de inspeccionar las zonas inundadas, describió la situación como «alarmante», añadiendo que más del 30 por 100 de las cosechas se habían perdido. Añadió que el Gobierno estaba considerando las medidas apropiadas para hacer frente a la catástrofe y estudiaba una aproximación a la India, para realizar una acción conjunta en este campo. Igualmente indicó que se pediría al Banco Mundial que envíe un equipo de estudio, que trabaje a efctos de facilitar ayuda económica.

El nivel de algunos ríos sigue aumentando hoy y se teme que lo peor del desastre no haya pasado aún.

Andorra presenta el tributo de soberanía a su copríncipe

Tal tributo asciende a la simbólica cantidad de 900 ptas.

Andorra la Vieja, 12.—(Del corresponsal de «Efe»).

El pueblo andorrano ha presentado al Excmo. señor Obispo de Seo de Urgel, don Ramón Iglesia Navarro, el tributo de soberanía que le es debido por su condición de co-príncipe soberano de los Valles.

A este fin se desplazaron al palacio episcopal de Seo de Urgel los tres síndicos don Julián Reig, don José Baró y don Francisco Cairta, así como los dos consejeros mayores don Bartolomé Riba, de San Julina de Loria y don Joaquín Miró, de Andorra la Vieja. Figuraba también el señor veguer episcopal, don Jaime Sansa y el secretario del Consejo General de los Valles don Marcos Vila.

Fueron recibidos con todo el protocolo en el palacio episcopal y en el salón del Trono por el Excmo. señor Obispo-príncipe. Con el ceremonial acostumbrado se le hizo entrega de la «questia» o tributo de soberanía que el pueblo andorrano hace a su Obispo cada año, el cual asciende a la simbólica cantidad de 900 pesetas por año.

Seguidamente el señor síndico don Julián Reig pronunció un discurso haciendo la renovación de fidelidad del Principado a la persona de su príncipe. Contestó el señor Obispo muy complacido diciendo que la pervivencia de Andorra se debe a ese respeto y devoción que siempre el Principado ha tributado a su co-príncipe mitrado a través de los siglos.

A continuación el señor Obispo departió con la Comisión antes mencionada por espacio de una hora tratando de los múltiples problemas del Principado.—Efe.

NO-DO DE SUCESOS

Cae un niño desde un cuarto piso y resulta ileso

Espectacular incendio forestal cerca de la residencia veraniega de los Príncipes de Mónaco

Un menor canadiense se confiesa autor de dos asesinatos

NACIO OTRA VEZ A LOS TRES AÑOS

Segovia, 12.—Un niño de tres años de edad se ha caído a la calle, desde un cuarto piso, sin sufrir daño alguno. Cayó sobre los brazos abiertos de un hombre, quien, al advertir el accidente, esperaba abajo con los brazos abiertos dispuestos para recibir a la criatura en su caída.

El niño, Juan Carlos Tejedor Sánchez, domiciliado en la calle de Valdevilla número 7, de esta capital, mientras su madre había marchado de casa para tender la ropa en un lugar inmediato se subió a la ventana de un dormitorio. Un vecino, don Manuel Bravo Castillo, de treinta y seis años de edad, casado, que se hallaba en la calle, vió al pequeño y dedujo que la caída era inevitable.

Se preparó y pudo recoger al pequeño; antes de caer al suelo el niño rozó una antena de televisión colocada sobre una ventana de un piso inferior.

La madre del pequeño, Margarita Sánchez Martínez, presenció a su regreso la escena con la natural ansiedad. Al niño reconocido por un doctor, después del accidente, no se le han apreciado daños.—Cifra.

MOTORISTA MUERTO

Murcia, 12.— Resultó muerto, por caída de la moto que montaba, en el lugar conocido por «Los Barrancos», del término de Alcantarilla, Fabián Candel Ferrer, de 54 años de edad, natural de Ricote.—Cifra.

LA FINCA DE RECREO DE LOS PRINCIPES DE MONACO, AMENAZADA POR UN INCENDIO

Niza, 12.—Un incendio forestal amenaza la localidad de Requebrune, situada sobre Menton, cerca de la frontera italiana.

La conflagración se inició en la tarde del domingo, y las llamas se han propagado rápidamente por el monte Agel, donde el príncipe Rainiero y la princesa Gracia de Mónaco poseen una finca donde pasan los fines de semana.

El fuego amenazaba la finca, pero pudo ser controlado. Las llamas, amenazan Gorbio, donde los bomberos y numerosos voluntarios combaten el fuego, sin que hayan aun logrado extinguirle.

Los bomberos y grupos de voluntarios combaten también una serie de incendios que se registran en la región oriental sobre Cannes.—Efe.

GRACE Y RAINIERO SIGUEN VERANEANDO TRANQUILOS

Montecarlo (Mónaco), 12.—Ha vuelto la normalidad a la residencia veraniega de los príncipes Rainiero y Grace, después de que estos y sus dos hijos permaneciesen aislados durante varias horas ayer, a causa de un incendio forestal que se declaró junto a la carretera costera conocida con el nombre de «Gran Cornisa».—Efe.

PRECOZ ASESINO

Halifax (Nueva Escocia), 12.—Un joven menor de edad se ha entregado a la policía diciendo ser «el ciclista de pelo rojo», que mató a tiros a dos chicas y dejó a otro malherido en una salvaje persecución que se desarrolló por las calles de Halifax durante la noche del sábado.

El jefe de la policía se ha negado a dar el nombre del presunto asesino, manifestando solamente que el chico se entregó en el aeropuerto internacional de la capital. La policía ha encontrado también la escopeta que, al parecer, sirvió para perpetrar el salvaje acto.

El jefe de la policía y la madre del niño herido habían hecho anteriormente una llamada radiofónica dirigida a la madre del culpable para que ésta entregase a su hijo a las autoridades.—Efe.

UN MUERTO Y TRES HERIDOS EN ACCIDENTE DE CIRCULACION

Pamplona, 12.—Al regresar a esta ciudad desde Las Ventas de Arraiz, cuatro jóvenes de esta capital, el coche en que venían se desvió y chocó contra un árbol. Resultó muerta en el acto, María Jesús Lasterra Carde, de 18 años. Otra joven sufre lesiones graves y los otros dos ocupantes heridas leves.—Cifra.

MAS COMPLICADO TODAVIA

Loken Hill (Australia), 12.—Un granjero ha sido multado por conducir su vehículo —un aeroplano— a través de una carretera pública. El granjero estaba bebido.

Allan Carmichael, de 49 años, tuvo que pagar 50 libras australianas —unas 6.720 pesetas— de multa y se le retiró la licencia de piloto cuando un agente de la policía describió el incidente ante el tribunal.

El agente dijo que vió á Carmichael volando tan bajo sobre la ciudad de Ivanhoe, el 22 de mayo pasado, que pudo darse cuenta de como vestía. Se dirigió entonces hacia el aeropuerto para interrogar al piloto, pero en el camino se tropezó con Carmichael todavía en su avioneta, pero rodando por la carretera.

Carmichael, dijo ante el tribunal que chocó con un toro en la carretera y que, entonces, se dirigió a la ciudad para dar cuenta del incidente.—Efe.

EXPLOSIONES EN SINGAPUR

Singapur, 12.—Dos violentas explosiones en Singapur, varias casas han sido alcanzadas por el choque de la onda explosiva, pero hasta el momento no se ha señalado ninguna víctima.

Un portavoz de la policía ha declarado que según los primeros resultados de una investigación, no parecía que hubieran sido provocadas por una bomba. Asimismo ha descartado la hipótesis de que debiera ser producida por un acto de sabotaje cometido por agentes indonesios.

Se sabe que varios sabotajes cometidos recientemente con bombas en Singapur han sido atribuidos a elementos indonesios.—Efe.

LA TORRE EIFIEL, BALCON PARA SUICIDAS

París, 12.—Tras una caída de 57 metros de altura, una mujer que se había arrojado desde el primer piso de la Torre Eifiel, se ha levantado y dado unos pasos antes de desplomarse. Ha muerto en la ambulancia que la trasladaba al hospital.

El lunes por la tarde, a la hora de más afluencia, la señora Regina Breuil, de 52 años de edad, casada y madre de cuatro hijos, con domicilio en la calle Ronceveau en Argeneuil, se ha arrojado desde la primera plataforma de la Torre Eifiel. Su cuerpo se ha estrellado sobre el capot de un automóvil propiedad de uno de los camareros del restaurante del primer piso, entre los pilares norte y noroeste.—Efe.

DEMASIADOS ACCIDENTES EN POCAS HORAS

Arrecife de Lanzarote, 12.—Tres accidentes de motocicleta se han producido en la carretera del centro en el espacio de 24 horas y sufrieron heridas diversas los ocupantes de las motos, Sebastián Torres Paez, Eustaquio Rodríguez Padrón, y Tomás Morales García. El primero gravísimo y los restantes menos graves. Todos ellos ingresaron en el Hospital Insular.—Cifra.

PEQUEÑA AHOGADA

Ceuta, 12.—Ha perecido ahogada en un baño de plástico lleno de agua al que se cayó en un descuido de sus familiares, la niña de 17 meses María Begoña Camacho Chacón.—Cifra.

MUERE ENVENENADO AL INGERIR LEJIA

Valencia, 12.—Pereció en el Hospital Provincial, por haber ingerido una pequeña cantidad de lejía, en un descuido de sus familiares, el niño de 18 meses de edad, domiciliado en Torrente, Miguel Montero Martínez.—Cifra.

Un comentario sobre la encíclica de "L' Osservatore"

Se trata de un mensaje fraterno y familiar

Según la agencia TASS puede detener los intentos de acercamiento iniciados por la URSS

Roma, 12.—La Encíclica que el Soberano Pontífice ha denominado «Nuestra humilde conversación epistolar», el «Mensaje fraterno y familiar», contiene la suma de principios y preceptos intrinsecamente, de una verdadera Encíclica doctrinal, escribía ayer Raimondo Manzini, director de «L'-Observatore Romano».

A propósito del primero de los tres temas de la Encíclica, Manzini dice: «El problema de las relaciones entre la iglesia y la sociedad no puede dejar de tener en cuenta la reciprocidad de reflejos entre la iglesia y el mundo, entre lo eterno y lo temporal».

Por lo que se refiere al segundo de los temas, dedicado a la «renovación» de la iglesia, Manzini piensa que «esta renovación no puede afectar a las estructuras fundamentales de la iglesia», sino más bien tender a «conservar para la iglesia el rostro que le dio Cristo».

Finalmente a propósito del tercero, dedicado al «diálogo», el director del periódico vaticano escribe: «La Encíclica constituye un documento sobre el diálogo y para el diálogo», expresando de hecho «la consideración, el respeto, la caridad y la compasión de la iglesia hacia el mundo y de cada una de sus tendencias».—Efe.

ES DIFERENTE, DICEN EN MOSCU

Moscú, 12.—La agencia de noticias soviética «Tass» ha empleado la palabra «curioso» refiriéndose a la encíclica de Pablo VI, la cual denuncia el «ateísmo comunista».

Comentando las palabras con que comienza la encíclica, «Tass» dice: «Es curioso cómo el Papa define él mismo su encíclica».

«Durante la ceremonia de la firma de la «Ecclesiam Suam» en su residencia de verano de Castelgandolfo, el Papa ha dicho, entre otras cosas: «Nos no intentamos crear un documento de importancia extraordinaria, así, su parecido con los más famosos documentos papales sólo radica en su extensión.

La agencia soviética califica al documento de «diferente» en relación con la última encíclica del Papa Juan XXIII, la «Pacem in Terris», la cual fue recibida por los soviéticos como un impulso del Vaticano para la coexistencia pacífica, tema favorito del Kremlin.

La prensa soviética dio amplia publicidad a la encíclica del Papa Juan XXIII, no así a la actual de Pablo VI, ante la cual la agencia «Tass» se ha mostrado parca en palabras.

El Papa Juan XXIII era considerado por Moscú como un «hombre de paz», por lo que el Kremlin inició un acercamiento hacia el Vaticano. Según opinión de los observadores occidentales la encíclica de Pablo VI puede detener tales intentos.—Efe.

Tromba de agua sobre la región de Villanueva y Geltrú

Se han producido inundaciones y, por fortuna, no hay desgracias personales

Barcelona, 12. — Una tromba de agua ha descargado sobre las poblaciones de Calafallesan, Vicente y otros pueblos cercanos a Villanueva y Geltrú, causando inundaciones en las partes bajas de dichas localidades la enorme masa de agua caída.

A consecuencia del aguacero quedó interceptada la carretera, viéndose obligados a detenerse los numerosos coches que por ella circulaban. También quedó suspendido el tráfico ferroviario Barcelona-Tarragona, que, en un principio se realizó por la vía de Villafranca, pero luego hubo de suspenderse también por éstas, afectada por la tromba la localidad de San Vicente, que es la unión de las dos vías.

A las ocho de la noche había cesado el temporal y se había reanudado el tráfico por ferrocarril y caretera, aunque con muchas precauciones.

No han ocurrido desgracias personales.—Cifra.

LAS CARRETERAS DE LA COSTA BRAVA INUNDADAS

Lloret de Mar (Gerona). 12. — Sobre las seis de la tarde comenzó a llover en esta población así como en los términos municipales de Blanes, Tosa de Mar, Vidreras y otras poblaciones. Al poco de iniciarse la lluvia se convirtió en tremendo aguacero, quedando inundadas todas las vías de comunicaciones que conducen a la Costa Brava. Los campos de cultivos están igualmente anegados. Numerosos vehículos han tenido que detenerse en las carreteras por no poder proseguir viaje, las autoridades de las zonas afectadas han tomado las oportunas disposiciones para evitar posibles daños y accidentes.—Cifra.

Madre de dos mellizos a los 13 años de edad

Su esposo, jornalero, tiene 20 años

Alicante, 12. — María Antonia Real Herrera, de trece años de edad (nacida el 22 de febrero de 1951), esposa del jornalero Jaime Vives Oncina, ha dado a luz dos mellizos, varón y hembra, en una clínica de Alicante. Tanto la madre como los dos recién nacidos se hallan en perfecto estado. En el bautismo se les impondrá los nombres de Vicente y Rosa Ana, respectivamente.

El marido, Jaime Vives Oncina, cuenta veinte años y es de la localidad marinera de Villajoyosa (Alicante).—Cifra.

La prensa marroquí se ocupa del "milagro económico español"

Publican con particular relieve la información de la Agencia "MAP"

Rabat, 12. — (Del corresponsal de Efe).

La información de la Agencia «MAP» sobre el «Milagro económico» español es reproducida por la Prensa marroquí, que la destaca con particular relieve.

«Le Petit Marrocain» de Casablanca, por ejemplo, hace una llamada en su primera página que ilustra con una fotografía de una playa del Norte invadida por los turistas. Titula así el comentario de la Agencia marroquí: «En su aspecto más contundente el turismo de España. El «milagro económico» estudiado por la delegación que preside el señor Kcahn. Facilidades y garantías a los capitales extranjeros». Como pie de foto que sirve de introducción a la crónica de la Agencia «MAP» el periódico casablanqués dice que España conoce un «boom» sin precedentes en turismo. «El milagro español —agrega— interesa a Marruecos que ha enviado una delegación presidida por el señor Kcahn. Según los especialista, la ayuda de los capitales extranjeros (para los que se aseguran todas las facilidades y garantías) cuenta mucho en este éxito».

En sus páginas interiores el periódico insiste en que esas facilidades y garantías que se conceden a los capitales extranjeros han permitido el sensacional resurgimiento económico español.—Efe.

P. ANDRES G. CUENA
Jefe del Servicio de Medicina Interna de los Establecimientos Provinciales de Beneficencia, por oposición
RAYOS X
SUSPENDE SU CONSULTA HASTA NUEVO AVISO

AL CIERRE

Turquía decide la suspensión de los vuelos de reconocimiento

Ankara, 12.—El Gobierno turco ha decidido suspender los vuelos de reconocimiento sobre Chipre, después del llamamiento cursado por el Consejo de Seguridad.

Así lo anuncia un comunicado oficial publicado esta tarde en Ankara, que precisa que «los greco-chipriotas reanudan su agresión contra la comunidad turca y si las fuerzas de las Naciones Unidas no consiguen impedir inmediatamente y de una forma eficaz estos ataques, Turquía no dudará en adoptar las medidas necesarias para proteger las vidas de los turco-chipriotas.—Efe.

Dos candidatos, dos programas

JOHNSON: Atracción de todos los países para la causa común de libertad mundial

GOLDWATER: Vuelta inmediata a la política de paz por la fuerza

Wáshington, 12. — El presidente Johnson se ha comprometido a llevar a cabo una «política que incite a los demás países amantes de la paz a ponerse al lado de Estados Unidos para la causa común de la libertad en el mundo».

El presidente hizo esta declaración en el curso de la ceremonia de la firma de la ley sobre aumento de sueldos a los militares en presencia de su Gabinete, jefes del Estado Mayor de los tres Ejércitos y dirigentes del Congreso.

También se comprometió a dotar a las fuerzas norteamericanas «de las mejores y más modernas armas del mundo».—Efe.

A LA PAZ POR LA FUERZA

Hersey, EE. UU., 12.—«Si soy elegido el próximo noviembre, la política exterior de mi Gobierno será la del presidente Eisenhower y de su secretario de Estado, Foster Dulles», ha declarado el senador Goldwater ante la «Conferencia de la Unidad», que integra a los principales dirigentes del partido republicano.

«La concepción de los asuntos exteriores de Eisenhower y Dulles es la nuestra. Yo os aseguro que una administración Goldwater-Miller significará una vuelta inmediata a la política ensayada de paz por la fuerza que marcó los años Eisenhower.—Efe.

HUSSEIN de Jordania visitará Argelia

Argel, 12. — El rey Hussein de Jordania ha aceptado una invitación del primer ministro argelino Ahmed Ben Bella para visitar Argelia, sin que se haya fijado todavía la fecha, según informan fuentes de esta ciudad. —Efe.

M.C.D.2022

Ante la actuación del espectáculo "Canto a la mujer"

Hoy se presentará en el Principal

Hoy se presentará en el Teatro Principal el espectáculo "Canto a la mujer", con el popular cantante Santy Castellanos.

Respecto a este espectáculo, recogemos una información del periódico salmantino "El Adelanto", en la que, alabando la actuación de esta compañía en el teatro Bretón de aquella localidad, dice lo siguiente, entre otras cosas:

"Sin concepto de espectáculo veraniego, porque es ameno, simpático y entretenido, actuó ayer en el Bretón un conjunto juvenil, pleno de entusiasmos y de voluntad, al frente del cual figura el conocido intérprete de canciones Santy Castellanos, primer premio del Festival de la Canción del Sol 1962, que tiene en su haber artístico un buen número de grabaciones.

Bien presentado, dinámico e interesante es este espectáculo titulado "Canto a la mujer", que en las sesiones llevó numeroso público al Teatro Bretón.

Con Santy Castellanos, que interpretó diversas creaciones y que de verdad triunfo rotundamente, participaron de las ovaciones del público todos los artistas que intervinieron en el espectáculo: Rosa Flores, estrella de la canción; Nita Ortega y su conjunto; Teresa Jareño, intérprete de la canción andaluza; la bailarina Isa de Madrid; Purita Martín, saladísima actriz cómica; la cancionista moderna Quinita Alvaro; la deliciosa maquietista Marisa y los saladísimos cómicos Zalde y Antonio Martín, a cuyo cargo estuvieron los graciosos "skets" que animaron el espectáculo. Y muy bien el maestro Paco Villar, que interpretó a la guitarra diversas obras.

Para todos, repetimos, fueron los cariñosos aplausos del público".

Un conjunto, como se ve, excelente, que ha montado un bonito espectáculo de selectas variedades.

Asociación de Padres de Niños Subnormales

CREACION DE UNA UNIDAD DE NIÑOS Y UNA DE NIÑAS DE ENSEÑANZA ESPECIAL EN EL CASCO DEL AYUNTAMIENTO DE PALENCIA (CAPITAL), DEPENDIENTE DEL CONSEJO ESCOLAR PRIMARIO DE LA ASOCIACION DE PADRES DE NIÑOS SUBNORMALES DE PALENCIA (A. S. P. A. N. I. S.)

Aprobado por el Excmo. Sr. Ministro de Educación Nacional por Orden del 15 de julio de 1964, «Boletín Oficial del Estado» núm. 192 de fecha 11 de agosto de 1964.

El Consejo Escolar Primario está integrado por los siguientes señores:

Presidente Honorario: El Director General de Enseñanza Primaria.

Presidente Efectivo: El Gobernador Civil de la Provincia.

Vicepresidente: El Presidente de la Diputación Provincial.

Vocales: El Obispo de Palencia; el Alcalde Presidente del Ayuntamiento de Palencia; el Inspector Jefe de Enseñanza Primaria; el Delegado Provincial de Asociaciones del Movimiento; el Delegado Provincial de Auxilio Social; el Delegado Provincial de Sindicatos; el Jefe Provincial de Sanidad; el Director de la Caja de Ahorros y Monte de Piedad; el Delegado de Cáritas Diocesana; el Presidente de la Cámara de Comercio; el Coronel Director de la Fábrica Nacional «Santa Bárbara»; el Director de la Emisora E. F. E. núm. 4, de la R. E. M. y la Junta de Padres de Niños Subnormales.

UNA INSTITUCION PARA NIÑOS SUBNORMALES EN LEON

El señor Presidente de la Asociación de Padres de Niños Subnormales de León, nos comunica lo siguiente:

40 niños y 40 niñas subnormales y deficientes mentales de esa provincia serán atendidos a partir del mes de octubre próximo en un edificio construido en el paraje denominado El Parque, que ha sido entregado el día 7 de este mes por la Excma. Diputación Provincial a la Comunidad de Religiosas Hermanas Hospitalarias del Sagrado Corazón.

El edificio tiene de momento capacidad para 80 niños, susceptible de aumento hasta las 120 plazas.

Está emplazado en una finca de tres hectáreas de superficie y rodeada de árboles.

La próxima semana se iniciará el ingreso de los niños; las niñas serán internadas en el próximo mes para iniciar con todos el curso normalmente en el mes de octubre próximo.

Sabemos que el Ministerio de la Gobernación está interesadísimo en esta clase de instituciones.

Delegación Provincial del Ministerio de Información y Turismo

En algunas poblaciones se han presentado personas que dicen realizar entrevistas o encuestas por encargo del Instituto de la Opinión Pública, cosa que no es cierta. Por ello se advierte de forma general que cuantos entrevistadores realicen encuestas por cuenta del dicho Instituto irán provistos de una credencial que les acredite como tales.

Palencia, 11 de agosto de 1964.—*El Delegado Provincial Accidental.*

La vida en la Región

El grupo mixto de danzas de S. F. de Burgos, representará a España en el festival de Dublín

San Vicente de la Barquera celebró el I Certamen de la Canción Marinera

AVILA

UN GIMNASIO PARA LA CIUDAD DEPORTIVA.—La gran Ciudad Deportiva de Avila, que cuenta con magníficas instalaciones deportivas, van a ver formidablemente completadas éstas con un gimnasio cubierto, para cuyas obras, según han comunicado al gobernador civil los delegados nacionales de Educación Física y Deportes y Juventudes, se han concedido 2.289.208,88 pesetas, para parte de los gastos de la edificación.

El gimnasio irá anejo al Colegio Menor que allí se va a construir, y la subasta de las obras se hará el próximo mes de septiembre.

BURGOS

A 140.865,22 PESETAS ASCENDIO EL BENEFICIO DEL FESTIVAL PRO ASILO DE ANCIANOS.—Se ha hecho público el balance-liquidación del festival celebrado el pasado día 2 de agosto, a beneficio del Asilo de Ancianos Desamparados.

Sumaron los ingresos, entre entradas vendidas, venta de la carne de los toros lidiados y donativos recibidos 311.489 pesetas.

Y los gastos 170.623,78, con lo que se consiguió un beneficio líquido de 140.865,22 pesetas.

EL GRUPO MIXTO DE DANZAS DE LA S. F. REPRESENTARA A ESPAÑA EN EL FESTIVAL INTERNACIONAL DE DUBLIN.—El próximo mes de septiembre se celebrará en Dublín (Irlanda) el Festivval Internacional de Folklore.

Por decisión de la Delegación Nacional de la S. F. y atendiendo a la invitación hecha por la Sociedad Internacional de Folklore, ha sido designado el grupo mixto de Danzas de la Sección Femenina de Burgos, para representar a España en dicho festival.

SALAMANCA

TRIUNFAL RECIBIMIENTO DEL OBISPO DE CIUDAD RODRIGO.—Ciudad Rodrigo ha tributado un triunfal recibimiento a su nuevo prelado el ilustre Dr. D. Demetrio Mansilla, que llegó el pasado domingo a la diócesis mirobrigense.

Las calles se veían repletas de público, así como balcones y ventanas, y muchas colgaduras, arcos y guirnaldas decoraban fachadas y balcones, o se extendían a lo largo de la ciudad, dando una entusiasta bienvenida al nuevo obispo de la diócesis.

Asistieron a este acto las autoridades provinciales y locales, las de Burgos y las del pueblo natal del ilustre prelado, que es el de Los Ausines, en la provincia de Burgos, estando presente en este acontecimiento la madre, una hermana y una sobrina del Dr. Mansilla Reoyo.

SANTANDER

SAN VICENTE DE LA BARQUERA CELEBRO EL I CERTAMEN DE LA CANCION MARINERA.—Con mucha expectación se ha celebrado en San Vicente de la Barquera el I Certamen de la Canción Marinera, que fue presidido por el Excmo. Sr. D. Camilo Alonso Vega, ministro de la Gobernación y otras autoridades santanderinas, así como por la Reina de las Fiestas la bella señorita palentina María del Carmen Fontaneda y sus damas de honor.

Resultó campeón del certamen el ochote «José María de Pereda», de Santander.

A este certamen concurrió el ochote «Peña Aguilón», de Aguilar de Campoo, dirigido por don Nicolás Torre Martínez, destacado director de la Masa Coral de Barruelo de Santullán, que consiguió un honrosísimo cuarto puesto.

SUCESOS EN LOS PUEBLOS

Arrollado un carro por el tren, resultó muerta una mujer y heridos su esposo e hija

Aparece en Dueñas un hombre abrasado

Un niño sufrió horribles mutilaciones, al ser alcanzado por una cosechadora

HERRERA DE PISUERGA. — Sobre las cinco de la madrugada circulaba por la carretera de Palencia a Santander, término municipal de Herrera de Pisuerga, un carro agrícola, ocupado por Luis Fernández Zorita, de 49 años, su esposa, Teodora del Valle Ortega, de 48, y una hija del matrimonio, llamada María Dolores Fernández del Valle, de trece años, vecinos los tres de Zorita del Páramo. Al cruzar el paso a nivel no se apercibieron de la llegada de un tren de mensajerías, cuya máquina arrolló con gran violencia al carro, saliendo despedidos ocupantes y carro a más de diez metros de distancia.

A consecuencia de las heridas, falleció en el acto la esposa, Teodora del Valle Ortega, y con lesiones de pronóstico grave el esposo y la hija. En el lugar del suceso se personó el Juzgado de Herrera, Guardia Civil y médico, para instruir las diligencias correspondientes.

DUEÑAS. — Comunica telegráficamente la Guardia Civil de Dueñas que a última hora de la noche del martes fue hallado por varios vecinos de Dueñas el cadáver de Feliciano Medina López, de 59 años de edad, jornalero de profesión y residente también en Dueñas. Al parecer el cadáver se hallaba totalmente quemado, lo que debió acaecer al prenderse fuego en unos manojos de vid, que el infortunado jornalero recogía en el pago de «Valdegallegos». La Guardia Civil está llevando a cabo las averiguaciones precisas para el total esclarecimiento de lo ocurrido.

Por la carretera de Dueñas circulaba un «Land Rover», conducido por Zacarías Antonio Collado Collado, que aminoró la marcha al ver a otro vehículo accidentado en la cuneta. Tras él marchaba un coche de matrícula francesa, ocupado el volante por José Pérez Ordóñez, de 24 años de edad, residente en París, y por su prometida, Jacqueline Guiherm, de 21 años. Colisionó el segundo de los vehículos contra el «Land Rover», saliendo entonces despedida del turismo la joven francesa, que quedó tendida en el suelo. Trasladada inmediatamente al Hospital Provincial, los médicos de guardia la apreciaron heridas de carácter menos grave. Los dos vehículos sufrieron desperfectos de consideración, resultando ilesos ambos conductores.

POZA DE LA VEGA. — Cuando con otros amigos se bañaba en «La Mora», término municipal de Poza de la Vega, pereció ahogado José Angel Abad Miel, de once años de edad, debido a una congestión. A las voces demandando auxilio de sus compañeros, acudieron varias personas, que pese a los esfuerzos realizados, no consiguieron salvar al muchacho.

VILLADA. — En la carretera local de La Vecilla a Villada, al adelantar un camión, conducido por el vecino de Valladolid, Teódulo González Herrero, a una caballería, montada por Isidro Crespo Moratinos, de 67 años, residente en Villada, se espantó el animal, derribando al suelo a su jinete. Trasladado éste a Villada fue curado de diversas heridas en la región occipital y pierna izquierda, siendo posteriormente llevado a Palencia, para quedar hospitalizado en la Clínica de la Cruz Roja. La Guardia Civil de Villada levantó el correspondiente atestado.

MENESES DE CAMPOS.—Cuando su padre se hallaba trabajando con una cosechadora en el pago de «Torrejón», en Meneses de Campos, el niño de once años, Adriano Maté tuvo la desgracia de ser alcanzado por la máquina, metiéndose materialmente entre sus cuchillas, en un momento en que su padre había detenido el avance de la cosechadora, pero sin dejar de accionar sus mecanismos. Recogido inmediatamente el chiquillo fue trasladado al domicilio del médico, que le apreció diversas heridas cortantes, con fracturas y pérdida de varias falanges en la mano derecha, otras en el pie del mismo lado, shock traumático y conmoción cerebral, de pronóstico grave. Fue luego rápidamente trasladado a la Cruz Roja de Palencia.

Dietario

Jueves 13 de Agosto de 1964

Nuestra Señora Refugio de los Pecadores. — SANTORAL. — Santos: Hipólito, Casiano, maestro; Concordia, Centola, Elena, Máximo, abad, mártires; Radegunda, reina; Wigberto, presbítero, confesor; Juan Berchmans, S. I., confesor. (Misa: De Feria (Domingo XII de Pentecostés). Color: Verde).

Sale el sol a las 5'22 horas y se pone a las 19'17 horas. Sale la luna a las 11'20 horas y se pone a las 22'37 horas. Cuarto creciente el día 15.

REFRAN: Agua en agosto, frío al rostro.

EL TIEMPO EN PALENCIA

Barómetro: A las 18 horas de ayer, 700'1; a las ocho horas de hoy, 699'1. — Temperaturas: Máxima de ayer, 36'2; mínima de hoy, 17'2. — Dirección del viento: A las 18 horas de ayer, calma; a las ocho horas de hoy, calma. — Humedad relativa media, 43 por 100.

TINTAS DE LAS MEJORES MARCAS, ESPECIALES PARA ESTILOGRAFICAS, EN I. G. DIARIO-DIA

EFEMERIDES. — 1608: Nace Juan de Bolonia. — 1704: Batalla de Ilochstaedt-Blenheim. — 1912: Muere el compositor Massenet. — 1917: Huelga revolucionaria en España.

LETRAS DE LUTO

—Se cumple el XI aniversario del fallecimiento de doña Martina Hernández Pérez, licenciada en Ciencias Químicas que fue, y ex-profesora de la Escuela Normal y del Instituto de Palencia.

Su recuerdo permanece en la memoria de los que supieron de su natural sencillo y afable y su despejado espíritu.

En esta triste fecha renovamos nuestro pésame a su apenado esposo don Victorino Durántez Padierna; padres don Emilio Hernández y doña Patrocinio Pérez; hermanos políticos, tíos, primos y demás familia.

BOLSA Y FINANZAS

Cotizaciones de los mercados de valores e impresiones de la jornada facilitadas por el BANCO DE BILBAO y la AGENCIA CIFRA correspondiente al día 12 de agosto de 1964

BOLSA DE MADRID

Madrid, 12.—Una sesión la de hoy, carente de interés. El número de valores contratados se redujo sensiblemente y las cotizaciones, si bien no tuvieron oscilaciones muy salientes ni en uno ni en otro sentido, bajaron también sensiblemente. El corro bancario, dentro de los valores que cotizaron, estuvo bastante firme. De un total de 74 valores contratados en renta variable, 17 suben, 33 bajas y 24 repiten cambio. El índice se fijó en 100,63, en baja de 0,13 por ciento.—Cifra.

BANCOS: Central, 989.—Banesto, 1.296.—Hispano, 864.—Rural, 258. — Popular, 744.

ELECTRICAS: H. Española, 328,5. —Sevillana, 210.—Madrileña, 234. — FECSA, 282.—Fenosa, 274.—Leonesas, 172.—Chorro 180.—R. Zaragoza, 179.

SIDEROMETALURGICAS: Auxiliar FF. CC., 123.—Material y Construcciones, 94,5.—Seat, 265. — Santa Bárbara, 65. — Altos Hornos, 101. — Santa Ana 100'75.

MINERAS: Duro-Felguera, 76. — Rif, 270.—Guindos, 71.—Ponferrada, 431.

QUIMICAS: Industrias Aragonesas, 158'5.—Explosivos, 190. — Petróleos, 463.—Hidro-Nitro, 107.

CONS. E INMOBILIARIAS: Urbanizadora Metropolitana, 940.—Inmobiliaria Metropolitana, 195. — Urbis, 97.—Hidrocivil, 58'5.—Encinar de los Reyes, 72'5.

ALIMENTACION: Azucarera, 156.

TEXTILES: Sniace, 245.

VARIAS: Campsa, 213'75.—Construcción Naval, preferentes, 71.—Tabacalera, 209. — Telefónicas, 176. — Marconi, 106. — Transmediterránea, 156.

BOLSA DE BILBAO

Bilbao, 12.—En la Bolsa de Bilbao y en una sesión de corto negocio hay que destacar el buen momento que atraviesan las acciones relacionadas con el petróleo, pues Campsa, al calor de las buenas noticias que llegan de la paramera de Lora, suben seis enteros, así como Española de Petróleos, que después de varias cotizaciones cierra en alza de siete puntos. Al termino de la sesión se veía papel para muchos valores.—Cifra.

BANCOS: Banco de Bilbao, 965.—Banco de Vizcaya, 950.

QUIMICAS: Papelera Española, 260.—Sefanitro, 225.—Nicas, 92.

VARIAS: Campsa, 215.

SIDEROMETALURGICAS: Altos Hornos, 100.—B. Wilcox, 167.—Basconia, 167.—Euskalduna, 116.—Santa Bárbara, 63.

ELECTRICAS: Iberduero, ordinarias, 389'5.—Viesgo, 210.—R. Zaragoza, 178.

BOLSA DE BARCELONA

Barcelona, 12.—La poca animación afectó al negocio bursátil, que como el día anterior fue muy apático, con operaciones menguadas y denotando pesadez. En el corro de acciones, a excepción de los petróleos, que ganaron diez enteros y cuatro la Campsa, los demás valores se mantuvieron y tuvieron pequeñas diferencias en ambos sentidos. No hubo el negocio ordinario, debido a la falta de dinero y de papel, ya que los asistentes se dedicaron con preferencia a la especulación. Esta tónica se extendió también a los otros corros, que tuvieron muy poca actividad.—Cifra.

Petróleos, 460.—Explosivos, 188. — Cros, 275. — La Maquinista, 95. — Aguas Barna, 275. — Motor Ibérica, 403.—Carburos Metálicos, 440.—Tabacos Filipinas, 451.—Sansón, 242. — Asland, 378.—I. Agrícolas, 405.

BANCO DE BILBAO
Banca. — Operaciones de Bolsa. — Pago de negociables de trigo
Mayor Pral., 79. — PALENCIA

BANCO DE SANTANDER
Fundado en 1857
Caja de Ahorros
Banca - Cambio - Bolsa
Mayor Pral., 21 PALENCIA

BANCO CASTELLANO
Fundado en 1900
Toda clase de operaciones de Banca - Pagos S. N. Trigo
Don Sancho, 3 Telfs. 2086 y 2739

Calendario de Tercera División (Grupo XIII)

(Viene de la página cuarta)

Hullera-Ponferradina.
Salamanca-Astorga.
Leonesa-Béjar.
Peñaranda-Sabero.

8 noviembre

Europa-Medinense.
Juventud-La Bañeza.
Júpiter-C. Rodrigo.
Salmantino-Hullera.
Ponferradina-Salamanca.
Astorga-Leonesa.
Béjar-Peñaranda.
Arandina-Sabero.

22 noviembre

Medinense-Arandina.
La Bañeza-Europa.
C. Rodrigo-Juventud.
Hullera-Júpiter.
Salamanca-Salmantino.
Leonesa-Ponferradina.
Peñaranda-Astorga.
Sabero-Béjar.

29 noviembre

Medinense-La Bañeza.
Europa-C. Rodrigo.
Juventud-Hullera.
Júpiter-Salamanca.
Salmantino-Leonesa.
Ponferradina-Peñaranda.
Astorga-Sabero.
Arandina-Béjar.

6 diciembre

La Bañeza-Arandina.
C. Rodrigo-Medinense.
Hullera-Europa.
Salamanca-Juventud.
Leonesa-Júpiter.
Peñaranda-Salmantino.
Sabero-Ponferradina.
Béjar-Astorga.

13 diciembre

La Bañeza-C. Rodrigo.
Medinense-Hullera.
Europa-Salamanca.
Juventud-Leonesa.
Júpiter-Peñaranda.
Salmantino-Sabero.
Ponferradina-Béjar.
Arandina-Astorga.

20 diciembre

Arandina-C. Rodrigo.
Hullera-La Bañeza.
Salamanca-Medinense.
Leonesa-Europa.
Peñaranda-Juventud.
Sabero-Júpiter.
Béjar-Salmantino.
Astorga-Ponferradina.

27 diciembre

C. Rodrigo-Hullera.
La Bañeza-Salamanca.
Medinense-Leonesa.
Europa-Peñaranda.
Juventud-Sabero.
Júpiter-Béjar.
Salmantino-Astorga.
Ponferradina-Arandina.

Las fechas de la segunda vuelta se darán a conocer cuando se sepan las de Primera y Segunda División, supeditadas al calendario de partidos internacionales.

¡SERVIDORA DOMESTICA! Acude siempre a la Sección Femenina de FET y la Visitadora Social del Montepío te resolverá todas cuantas dudas tengas acerca del Montepío.

Pan de los pobres

Donativos recibidos

CEPILLOS DE LA IGLESIA DE SANTA CLARA

Marcilla: Envío 25 pesetas por una gracia obtenida y deseo me siga favoreciendo, V. B. Aguilar de Campoo: Habiendo recibido una gracia envío 25 pesetas para una Misa y 25 para los pobres, E. M. Autilla del Pino: Por favores recibidos, 50 pesetas, V. J. Palencia: Doy estas 25 pesetas en acción de gracias para una Misa y esperando más favores, S. M. En acción de gracias, 25 pesetas para los pobres, V. Estébanez. Te doy 5 pesetas para obtener un favor, tus devotas L. y María Aguado. Ceuta: Por favores recibidos te mando 200 pesetas para tus pobres, Victoria Cervera García. Ampudia: 10 pesetas para el Pan de los Pobres quedando muy agradecida, una ampudiana. Santoyo: Para los pobres, 25 pesetas, una devota. Autilla del Pino: Habiendo obtenido la salud, 10 pesetas, C. A. Palencia: Doy 11 pesetas por favores recibidos. Para el Pan de los Pobres quedando muy agradecida, 1.100 pesetas, una devota.

Entrego 500 pesetas por los muchos favores recibidos por su intercesión. No olvides a esta familia, V. G. S. Por una gracia obtenida, 25 pesetas, M. D. Por muchas gracias, 100 pesetas, una devota. Entrego 500 pesetas para el Pan de los Pobres en agradecimiento a mis muchas peticiones, anónimo. Para la comida de los pobres de San Antonio, 500 pesetas, una señora. Para que el director del Pan de los Pobres reparta vales de pan de los pobres entre las religiosas, 1.000 pesetas.

Miñanes: Por favores recibidos, 50 pesetas, un devoto. Venta de Baños: Una devota, 105 pesetas. Becerril de Campos: Muy agradecida al Santo, M. Juárez. Bustillo de Santullán: Para tres Misas y el Pan de los Pobres, 150 pesetas, María Montero. Para 5 Misas en su altar, 125 pesetas. Nogales: Por favores recibidos, 50 pesetas, C. F. Para una Misa y para los pobres, 100 pesetas, de Amayuelas de Ojeda:

E. Calzada, Comandante Ramírez, número 3. — Director del Pan de los Pobres.

anuncios por palabras

Alquileres

OFRECESE cosechadora "Santana" 3'60, primera campaña. Gregorio López, Villamartín. Teléfono, 7.
INTERESA piso alquiler. Teléfono 2200.
SE NECESITA cuadra. Razón, teléfono 28-35, 9 a 2, 5,30 a 8.
SE ARRIENDA finca de siete obradas, regadío, con casa y establos nuevos, luz eléctrica, situada en carretera a tres kilómetros y medio de Palencia. Dr. Escapa. Mayor, 172.
NECESITO piso en alquiler para tres personas mayores, de 1.000 a 1.500 pesetas. Razón, esta Administración.
ALQUILO local interior grande. Razón, General Franco, 4, tercero.
SE ALQUILA local amplio adaptado para cualquier industria. Valentín Calderón, 3. Informes en la misma casa, segundo piso, izquierda. Señor Mateos.
ALQUILO peluquería de señoras. Obispo Fonseca, núm. 29.
DARIA D. K. W. magnífico estado, por Citroen 2 HP. Sieiras. Plaza San Lázaro, 1.

Automóviles

ALQUILER sin chofer Seat 600, Seat 1.400 C. Ultimos modelos. Autos Espino. Avenida Cuba, 2. Teléfonos 1764-3631.
AGENCIA España. Academia conductores, enseña mejor, aprueba antes. Don Sancho, 16. Teléfono 2258.
SE VENDEN varios camiones Pegaso, Barajas, Mercedes 154 HP. Reo año 50, motor Diesel, Mercedes 110 HP., Lanz Rover, Diesel, Seat 1.400 C. Informes, Muñoz. Auto Repuestos Palencia.

Compras

CEBADA, avena, admito, a elegir precio. Solicite condiciones. Cereales Royuela. Casado Alisal, 29. Palencia.
SE COMPRA lana por colchones Flex. Muebles Crespo.

Fincas

VENDO chalet 3 pisos, llave en mano. Calle Santiago, 18. Informes, en el mismo.
VENDO casa libre, 47.000 pesetas. Razón, carretera Santander, 44.
VENDO casa. Rizarzuela, 27, segundo, María Arréal.
VENDO casa, segundo barrio Cuarteles. Informes, Juan Pérez. General Mola, 142. Panadería.
VENDO casa. General Mola, 40. Informes en la misma.
VENDO piso, llave mano. General Mola, 49, segundo, izquierda.

Ganados y aves

VENDO cerdo de destete. Paseo La Julia. Finca Pedrosa.
VENDO par de mulas media edad, 3 dedos. Tomás Tejido. Amayuelas de Arriba.
VENDO macho 7 años, toda prueba. Pedraza de Campos. Aristín.
VENDO cerdos destete. Torremormojón. Francisco García.

Maquinaria y Reparaciones

ARADOS basculantes para tractor, cultivadores, remolques, gradas. Rejas, vertederas, discos, formones y toda clase de recambios para maquinaria agrícola. Almacenes Maquinaria Ortega y Ortiz de Zárate.
GUADAÑADORAS para tractor y mulas, segadoras, cosechadoras, rastrillos, aventadoras, ensacadoras, motores, motobombas, cojinetes, correas, recambios, arados y maquinaria en general. Almacenes Pinacho.
NEUMATICOS, correas de ventilador, correas trapezoidales. Navamuel Casado del Alisal, E. Teléfono 1937.
VENDO ensacadora buen uso, marca Barrio, toda prueba C. Heredia. Amusco.
SE VENDE ensacadora Barrios, pequeña, dos ventiladores, con motor o sola. David León. Paredes de Nava. Teléfono 23.

Préstamos

HIPOTECAS. Reducido interés, Reserva absoluta. Tristán, Montero Calvo, 22. Valladolid.

Trabajo

FOTOCOPIAS de documentos, entrega en el acto. Fernando.
SE NECESITA camarero o aprendiz y asistenta. Razón, bar "La Solera".
SE NECESITAN peones. Valentín Rodríguez. Ramírez, 3 y 5.
SE NECESITA asistenta mantenida, matrimonio solo. Teniente Velasco, 4, tercero, izquierda.
NECESITO mecánico radio, fijo o por horas. Talleres Radiovisión. Hermanos López Francos, 8. Palencia.
NECESITO oficial y ayudante de barra. Bar Flor.
NECESITAMOS aprendiz. Casa Vaquero.
CHICO de 17 ó 18 años, se necesita. Mariano de Vena. Avenida de Santander, 2.
SE NECESITAN pantaloneras bien retribuidas, absténganse principiantas. Liquete, Don Sancho, 8.
NECESITASE chica de servicio. Valentín Calderón, 6.
MOZO almacén con carnet para conducir Iso Carro, se necesita en Almacenes Sendino.
SE NECESITA camarera de piso y chicas para limpieza, buen sueldo Razón, Hotel Central.
SE NECESITAN albañiles. Obras Públicas. Frente al Bar Madrid.
CHICA servicio preciso. Informarán, Plaza San Lázaro, 1. Portería. Teléfono 3427.

PEONES para obras Colegio Santa Ana, necesita Madrigal Martínez Hnos.

Traspasos

SE TRASPASA tienda con vivienda, económica. Informes, Hermanos Madrid, 3.

Varios

VISITE el Trust del Mueble, paraninfo de elegancia mobiliar. Muro, 2 (detrás del Gobierno Civil). Palencia.
OPORTUNIDAD, molinos, piedras, martillos, edificio dos pisos, 250 m2 cubiertos, 125.000 pesetas. Villarramiel. Dámaso Guerra.
PATATAS y cebada, compro; pulpa, vendo. Joaquín Aguado. Almacenes carretera Collantes. Teléfono 1508.

Vehículos

COMPRO carriola buen estado. Huertas Altas. Antoliano Rojo.

Ventas

CEMENTOS calidad y precios "Jala", S. A. Teléfonos 2062, 3458, 1519.

PUERTAS, ventanas, precios económicos. Hernando. R. Argentina, 7.
SACOS de yute y lona, calidad y precios. Guarnicionería Antonio Rodríguez. Burgos, 11. Palencia.
VENDO perro de caza. Mariano García. Los Tres Pasos, segunda calle (Palencia).
VENDO varios muebles por traslado. Casas del Hogar, núm. 18, segundo, izquierda.
VENTA de mochones y palos de eucaliptus, 5 metros largo. Informes, Mayor, 32. Palencia.
VENDEMOS sierra cinta como nueva. Parresa. San Antonio, 23.
PAJA blanca, vendo sobre era. Finca Santa Cruz. Rivas de Campos.
VENDEMOS barreduras harina para pienso. Parresa. San Antonio, 23.

XI ANIVERSARIO DE LA SEÑORA

Doña Martina Hernández Pérez

(Licenciada en Ciencias Químicas y Ex-profesora de la Escuela Normal y del Instituto de Palencia)

Que falleció en Zaragoza el día 13 de agosto de 1953

A LOS 27 AÑOS DE EDAD

Después de recibir los Santos Sacramentos

D. E. P.

Su desconsolado esposo don Victorino Durántez Padierna; padres don Emilio Hernández y doña Patrocinio Pérez. hermanos políticos, tíos, primos y demás familia,

Al recordar a sus amistades tan triste fecha, suplican una oración por el eterno descanso de su alma.

Las misas que se celebren en Venta de Baños, en la Iglesia Parroquial de Santa Rosa de Lima y en el Convento de PP. Carmelitas, de Palencia, serán aplicadas por el eterno descanso de su alma.

M.C.D.2022

REPORTAJES "DIARIO-DIA"

Capítulo 4

EL ALTO PRECIO DE LA FAMA

El matrimonio como juego publicitario

EL LLAMADO "CODIGO DE HOLLYWOOD" O LA LEY DEL EMBUDO.

MIENTRAS A UNAS ESTRELLAS SE LAS HUNDE POR UN DIVORCIO, SE PERMITEN A OTRAS TODA CLASE DE OSCILACIONES SENTIMENTALES.

HOLLYWOOD ES UN LUGAR DONDE TODO EL MUNDO DA CONSEJOS PERO NADIE LOS SIGUE.

Por FRANCOIS VERAN

—La epidemia de los divorcios se ha precipitado otra vez como un ciclón en la ciudad de las estrellas —exclamaba últimamente ante los micrófonos de la BBC el estadístico y sociólogo Harold A. Hopper.

El cual añadía:

—Ya es hora de que psicólogos eminentes establezcan reglas matrimoniales que favorezcan el equilibrio en los hogares de actores. Tan gran número de divorcios atenta contra el prestigio de los grandes principios norteamericanos.

En Norteamérica — y en Hollywood particularmente— esto es una verdadera farándula: no pasa día sin que alguien importante se case, se divorcie o se vuelva a casar. Y pobres de aquellos que, a causa de la edad o por cualquier otra razón no logran encontrar con quien casarse.

Un productor, en la época de los últimos amores tumultuosos de Liz Taylor, exclamaba:

—¡Que siente pronto la cabeza! Y que cese de jugar con fuego, porque se expone a la caída y a la disclución.

RITA CUESTA ABAJO

El ejemplo típico de esta caída es el de Rita Hayworth. Desde que se separó de su productor y marido James Hill, busca la felicidad en el alcohol. Su físico se ha derrumbado. Hubo de interrumpir actuaciones en Broadway porque su sistema nervioso no aguantaba.

Rita, después de varios divorcios, está considerada en Hollywood como «fuera de juego».

Hay que tener el temple de una Shelley Winters para remontar la pendiente de los divorcios en serie. Shelley, que se divorció de Vittorio Gassman y de Anthony Franciosa después de haberles manifestado una pasión intempestiva. En Hollywood dicen de ella:

—Ha sabido vencer mejor a Shakespeare que al sentimentalismo.

Ella fue la que dio un consejo que se hizo famoso a su amiga Hope Lange después que ésta hubo abandonado a Don Murray:

—Querida mía, no te comprometas de nuevo con un hombre hasta que hayas podido leer con el mano a mano un manual de derecho común completo. Esto no sólo te enseñará a defenderte contra él de una manera interesante, sino también a saber si aguantarás bien su compañía.

CONSEJOS NO FALTAN

Si se examinan los consejos dados por artistas a este respecto podría componerse una especie de manual acerca del comportamiento amoroso de un actor o de una actriz y acerca de su elección de cónyuge.

Cuando Nathalie Wood se divorció de Bob Wagner, Cary Grant le dio el consejo siguiente:

—No te cases otra vez a no ser que estés segura de que esta vez tu vida resistirá a la prueba del gran éxito. No te cases otra vez con un actor sino con un hombre capaz de esperarte en Cadillac durante horas a la puerta del estudio.

Los consejos no faltan. Lo que faltan son quienes los sigan. En ese torbellino que es la vida de un artista, los amores son fulminantes. En su huida de la soledad que les obsesiona, se casan incluso antes de saber si los nuevos vínculos serán más sólidos que los precedentes.

Los divorcios y los idilios en su mayor parte resultan provechosos para un actor y una actriz. La prensa especializada necesita para llenar sus columnas escándalos, flirteos y separaciones. Mamie Van Doren juzga así los actos de Jane Mansfield, su rival:

—Todo en su conducta tiende a la publicidad. Jayne es capaz de sentir un flechazo sólo con que se lo indique su agente de publicidad.

Costumbres norteamericanas, en las que el gusto por el dólar está junto al ideal. Los divorciados por cálculo son tan numerosos como los divorciados sinceros.

Pero este juego del amor es en Hollywood una especie de filo de la navaja. Porque hay divorcios y divorcios. Los que son aceptados por el código de Hollywood y los que son rechazados por el mismo. Sucede que en las reuniones de ese comité moralizador que vela por el código de Hollywood se censura a una estrella célebre: éste fue el caso de Ingrid Bergman en el pináculo de su fama, el de Liz Taylor y antes el de Rita Hayworth. Verónica Lake, condenada por esos moralistas, no ha vuelto a poner los pies en un plató.

Un divorcio que colmó de alegría a los periodistas norteamericanos fue el de José Ferrer y Rosemary Clooney. Habían conocido muchos años apacibles y tenían numerosa prole. Rosemary afirmaba:

—Mi carrera no es nada. Importa sobre todo que mis hijos tengan un jefe de familia.

Habiendo renunciado Rosemary a su carrera por su hogar, se contentaba con hacer oír su voz de oro en grabaciones fonográficas. Sin embargo, esta gran felicidad fue rota por el éxito excesivo de José Ferrer. Partió hacia Oriente para encarnar uno de los personajes de «Lawrence de Arabia» y rodar en «Nine hours to Rama». Ausente, se olvidó de su mujer. Rosemary intentó recuperarlo en vano: vino la separación oficial.

Lo más extraordinario fue que Ferrer, después de quemar lo que había adorado sintió nostalgia de ello. Se le ha visto luego en compañía de una tal Peggi Nelson, también cantante, la cual se parece de una forma extraordinaria a Rosemary, cuya carrera quedó comprometida para siempre.

LA RONDA DE LAS SEPARACIONES

Este divorcio cayó también bajo el anatema del código de Hollywood, mientras que ese mismo comité moralizador no condena las oscilaciones sentimentales de Jayne Mansfield.

En Hollywood parece desde hace tiempo como si el divorcio se hubiera convertido en una especie de juego de ruleta. Se apuesta y uno puede perder o ganar. Los sentimientos no cuentan para nada y los artistas que a primera vista parecen adorados por todo el mundo, siguen siendo las personas más solitarias.

En Hollywood se divorcian y en otras partes también, excepto en Italia. Las separaciones en este país se convierten en verdaderas tragedias. Ingrid Bergman, Sofía Loren, Carlo Ponti, Vittorio de Sica, Vittorio Gassman. Dawn Addams, Catherine Spaak han sido o son los personajes de una especie de tragicomedia. Esposos, abogados, códigos y diarios intervienen en la batalla.

Afortunadamente para Elsa Martinelli, el conde Mancinelli-Scotti, del que está separada, no tiene el carácter inflexible de un príncipe Massimo, el marido de Dawn Addams. El conde Mancinelli permite que su hija haga compañía a Elsa, enamorada ahora del fotógrafo Willy Rizzo. Mientras que el príncipe Massimo ejerce con Dawn el máximo rigor. Es sabido que para poder ver a su hijo, tuvo que raptarlo e incurrir en la pena de tres meses de cárcel.

En los ambientes del espectáculo la gente se casa porque el terror y la soledad reinan como nunca. Pero apenas pasados por delante del alcalde, los esposos están tan solos como antes, él en España, ella en la India, ella en Hollywood, él en Italia. Los primeros días se escriben casi cotidianamente y gastan fortunas en conferencias telefónicas internacionales. Luego las efusiones se espacían. Sucede que el esposo o la esposa, hartos de larga separación, suben al avión para reunirse con el ser amado para encontrarse con la sorpresa de que éste se consuela con el «partenaire» de turno. Esto fue lo que sucedió a la ex-esposa de Robert Taylor, Shelley Winters, que llegó desde América a Roma para encontrar a su marido Vittorio Gassman en brazos de Ana María Ferrero.

Ya se celebren en Suiza o en Méjico, ya sea el cónyuge italiano, francés, norteamericano o chino, los matrimonios del mundo del espectáculo son de breve duración.

(Es un reportaje especial para Agencia FIEL - MATEKALO).

Durante mucho tiempo el matrimonio compuesto por Nathalie Wood y Bob Wagner fue considerado como uno de los más sólidos de Hollywood. Hoy toda aquella armonía no es más que un recuerdo.—(FOTO FIEL)

T.V.E. PROGRAMA PARA EL DIA 13

SOBREMESA.—2'15: Avance de telediario; 2'17: Primera página; 2'30: Dick Van Duke; 3'00: Telediario; 3'20: Telecrónica nacional; 3'30: Para vosotras: El mundo de los niños; 3'40: Topaze (cap. IV); 4'00: Final del programa.

TARDE.—4'01: Dibujos animados; 4'10: Caravana. Telefilm seriado.

INFANTIL.—5'10: Recreo. Entretenimiento para chicos y grandes, con Boliche y Chapinete; 6'00: A media voz.

NOCHE.—7'30: Avance de telediario; 7'33: Don Gato. Dibujos animados; 8'00 ¡Barco a la vista! Telefilm seriado; 8'30: La familia por dentro. Buzón confidencial; 8'55: Mundo ligero; 9'00: El Séneca y la distinción, de José María Pemán; 9'30: Telediario; 9'40: Rueda de Prensa; 10'05: El tiempo; 10'10: Minutos musicales; 10'15: En directo. Desde el Palacio de Deportes, velada ciclista; 11'00: Los intocables; 12'00: Telediario; 12'20: El programa de mañana; 12'25: Medianoche; 12'30: Cierre.

BROCHE FINAL DE LA MODA

CUANDO LAS INGLESAS PIERDEN SUS IDEAS CONSERVADORAS Y DERROCHAN FANTASIA.

LOS SOMBREROS MAS FABULOSOS QUE PUEDEN IMAGINARSE.

EL ARTE COPTO INSPIRA A LOS MODISTOS DE PARIS PARA LA PROXIMA TEMPORADA.

Por la Marquesa de Villamandre

Antes de que se acabe la temporada oficial en las grandes ciudades europeas, se celebran acontecimientos que son como el broche final de una etapa que se interrumpe por las vacaciones estivales, durante unos meses. Y uno de estos acontecimientos, quizá uno de los más brillantes del viejo continente, es el de las grandes carreras de Ascot.

Ascot es una pequeña y maravillosa ciudad situada a muy pocos kilómetros de Windsor, en plena campiña reverdecida generosamente por las lluvias constantes y las aguas del Támesis que, pese a la proximidad de Londres, perdieron casi sus turbios aluviones y residuos de fábricas. Su nombre cobra actualidad tan sólo en junio, durante los cuatro días en que su hipódromo ve correr los mejores caballos del mundo, los jockeys más famosos y, sobre todo, recoge el paseo elegante de las damas, las cuales, por una vez, pierden su idea conservadora de la moda y exhiben los sombreros más fabulosos que puede imaginarse, unas veces dentro de las líneas de la Alta Costura, otras fuera de todo convencionalismo y derrochando fantasía.

Puede decirse que el espectáculo es soberbio porque, dos o tres horas antes de las carreras, van llegando los asistentes, unos en automóviles, otros en preciosos coches de caballos, algunos de los cuales ostentan escudos nobiliarios, y los demás, en fin, en el tren, o en autobuses, aun cuando el «chaqué» para los caballeros y el sombrero, para las damas no falte. Se organiza el lunch en diversos rincones, se fotografía y se admiran los caballos y... sobre todo, las damas.

DAMAS CON SOMBRERO

Los asistentes las conocen bien; aquella es Mrs. Archie Parker, bellísima con su enorme pamela recubierta de pétalos rojos; aquella otra es Jam Taylor, la elegida «Miss Australia», que está de paso para el concurso mundial; su sombrero es francamente elegante y sencillo, una pamela de paja de Italia con un enorme tul colgando sobre la espalda; y... pero son las dos y media y las trompetas anuncian la llegada de gente más importante.

Modelito de sombrero, presentado este año en las famosas carreras de Ascot

(Foto FIEL)

En un coche de caballos de la casa real, llega, resplandeciente, la princesa heredera de Holanda; es el mejor partido de Europa, y si no bella, puede decirse que su encanto sobrepasa, con mucho, los límites normales y es acogida por una enorme demostración de simpatía; su sombrero es oscuro, y como los anteriores, de ala ancha, que la favorece mucho. Casi en seguida llega la princesa de Lieja, con un sombrerito blanco cubriendo el moño. Detrás, las princesas de Inglaterra y, en seguida, la airosa caiesa de la reina madre. Su sombrero de plumas de avestruz, sobre un conjunto verde esmeralda, hace exclamar un «lovely» unánime, sobre todo cuando acaba de ser aplaudida en los cines donde, al proyectarse la vida del gran Winston Churchill, los ingleses han recordado los años de la guerra y la enorme actividad de la que entonces era la soberana.

Isabel II y el príncipe Felipe llegan poco después. La reina no luce un sombrero extraordinario, pero está muy elegante con un conjunto de seda blanco y marino; unos periodistas italianos se sorprenderían de los rumores que oyeron acerca del estado de salud de la reina y los comentarios hechos en algunos países; verdaderamente, no sólo el cambio de modista ha beneficiado a la soberana, sino que su aspecto físico es formidable.

A esta gran manifestación de elegancia no podía faltar una dama cuyo acierto, buen gusto, sencillez y porte colocan a la cabeza de las más distinguidas en el mundo; la Begun Aga Khan; llevaba un «robe-manteau» blanco, muy escotado, y de siete octavos, sobre un vestido cerrado de color azul marino. Las mangas del abrigo permiten ver las del vestido, y el conjunto lo completaban un collar de perlas de cuatro vueltas, a tono con los pendientes largos, y un sombrero azul marino, de paja, de ala ancha y caída. El joven Aga Khan era el cabañero acompañante de la reina madre.

Otro sombrero notable era el de Miss Kelen Shaw, australiana, que llevaba un casco de copa alta, hacia atrás, y en él una margarita enorme. Y otros muchos cubiertos de flores, combinaciones de la paja con las flores, y también con velos de tul y madroños. Es una lástima que muchas de estas damas de Ascot, que tan bien saben lucir el sombrero, no lo usen más frecuentemente y con este cierto y maravilloso atrevimiento.

ARTE COPTO EN PARIS

Cuando cayó el imperio faraónico, surgió un nuevo pueblo a lo largo de las orillas del Nilo, con civilización y religión propias, aunque aquélla haya sido considerada siempre como una mixtificación de todas las de entonces y no se la concediera demasiada importancia. El arte copto está impregnado de las ideas cristianas que surgieron en Occidente con la llegada de Cristo, y sus expresiones no simbolizan las ideas personales del artista; todos ellos trataban de representar las aspiraciones del pueblo, sus sentimientos y sus ideas, como puede comprobarse ante los bajorrelieves, esculturas, tapicerías e imágenes.

Es curioso observar la enorme diferencia que existe entre el arte egipcio y el copto, a pesar de haber surgido éste sobre aquél e, incluso, habiendo tenido cierta influencia sobre él como en las representaciones con ideas paganas.

Esta exhibición de arte copto ha sido inaugurada en presencia del embajador de Etiopía y de otras muchas personalidades, y es la primera que se celebra en Europa, sobre dicho arte, y por supuesto en París. Ha sido muy difícil lograr esta exposición, pues los objetos están muy repartidos por los museos y las colecciones particulares; los interesados en arte toman buenos apuntes, y los otros, unos por ese interés curioso de las personas de mundo, y otros porque todo lo que sea nuevo, por serlo, o porque no se haya visto nunca, da ideas para lo demás, acuden al «petit palais» y ya corren voces en Saint Germain, de que una casa de modas está preparando unos «fulars» preciosos para el invierno, aunque no se sabe si el motivo será uno de los sarcófagos de colores luminosos o algún tema de las tapicerías.

París, cuando no crea, desarrolla las ideas de los demás, por muy coptas que éstas parezcan, y, seguro, que todo tendrá tanto éxito como la exposición.

(Especial para Agencia Fiel.—Prohibida la reproducción).

NOTICIAS de MADRID

- **Zona azul: Hora y media de aparcamiento gratuito**
- **La ternera, a treinta duros, si se encuentra**
- **Hacia la venta directa del ganadero al público**

MADRID. (Servicio de ARGOS, especial para nuestro periódico).

Desde el 15 de septiembre empieza a regir la zona azul, de aparcamiento por tiempo limitado, de las siete de la mañana a las nueve de la noche, en plan de prueba. Comprende el siguiente circuito alrededor de la Puerta del Sol: Callao, José Antonio, Alcalá, Paseo de Prado, Plaza de las Cortes, calle del Prado, Santa Ana, Plaza del Angel y de Benavente, Atocha, Plaza Mayor, Fuentes, Costanilla de los Angeles, Santo Domingo, Jácometrezzo y Callao, con una longitud de cerca de cuatro kilómetros.

Dentro de esta pequeña zona experimental, habrá sitios de estacionamiento prohibido y otros reservados a motos, taxis y coches de médicos. El aparcamiento será gratuito y no podrá exceder de hora y media. Por medio de un bando se reglamentará la utilización de la zona azul.

Nadie a visto a un buey volar, pero en Madrid estamos viendo subir a la ternera a las nubes. ¡A treinta duros el kilo ya está bien! Y eso, si se encuentra, pues generalmente queda reservada para los hoteles y los restaurantes de lujo. Lo que se deja para el público en las carnicerías no son más que piltrafas, aunque se cobren a precio de lomo o solomillo.

Se dirá que se trata de un artículo de lujo y que quien quiera caprichos que los pague, pero esto no es totalmente cierto. Las personas sanas podrán abstenerse de la insustancial carne de ternera, pero no así las enfermas que por prescripción facultativa tienen que someterse al socorrido régimen alimenticio de carnes blancas y pescados blancos. Para sostener esta dieta hoy, hace falta ser millonarios, porque ¡hay qué ver tambien los precios de las merluzas!

«Para los que vivimos a «plan» —ha escrito el ilustre Serrano Anguita—, la ternera es tan indispensable como el cordero, el pollo, la merluza o la lubina. Y cuando nuestras mujeres nos advierten a como lo pagan, nos dan ganas de rebelarnos contra el médico y de mandar la dieta a los mismísimos infiernos».

Y con toda oportunidad trae a mientes unos párrafos de la magnífica «Guía gastronómica de España», de Luis Antonio de Vega que dicen: «Utilizar la ternera en vez de la vaca es como si los valencianos arrancaran del árbol las naranjas verdes y se las comieran».

Los periódicos madrileños vienen sosteniendo una valiente campaña contra la carestía de la carne en Madrid, que no está justificada por el precio que los tratantes pagan a los ganaderos. Al pasar por tantas manos intermediarias, en cada una va quedando una buena tajada de los beneficios y, cuando llega la carne al público, el coste se ha multiplicado por tres o por cuatro.

Todo el ganado que entra en Madrid tiene que pasar por el Matadero Municipal y someterse a la larga y dura cadena de los intermediarios. Al menos, así ha venido ocurriendo hasta ahora. Pero parece que van a ir cambiando las cosas. La experiencia de la venta directa al público de patatas, limones y naranjas se va a experimentar también con la carne.

No es posible, con este artículo, situar camiones en las esquinas, a no ser que estuvieran preparados con frigoríficos. Pero sí en los locales adecuados, con las debidas condiciones sanitarias. De estos locales y de buenas cámaras de hielo dispone la cooperativa de industriales del Mercado de la Cebada, los cuales han solicitado autorización, que sin duda, les concederá el Ayuntamiento, para comprar el ganado en el campo y vender directamente la carne a los clientes, puesto que en la misma plaza existe una inspección municipal sanitaria.

Una broma sofocante

La Solana (Ciudad Real).—Las instalaciones de la calefacción de las oficinas municipales de esta ciudad, han funcionado algún tiempo a pleno rendimiento como en los días más crudos del invierno.

En la mañana de hoy el calor era sofocante en todas las dependencias y los empleados lo sentían con más intensidad a cada momento, hasta que alguien se apoyó en un radiador de la calefacción y notó que quemaba.

Más tarde se comprobó que la caldera estaba encendida a pleno rendimiento.

Se cree que todo fue obra de algún bromista.—Cifra.

Hay una misteriosa vida bajo los glaciares

Su origen es un enigma

Moscú. — (Crónica especial para Agencia Fiel).

Hace ya mucho que los científicos se interesan por el hecho de si es posible la vida bajo los grandes glaciares costeros, que junto a las riberas del Antártico ocupan enormes extensiones; cerca de un millón de kilómetros cuadrados. El glaciar continental es un gigantesco plato de hielo de hasta 300 metros de espesor. Una parte considerable del mismo se encuentra sobre el agua y separa por completo el océano de la atmósfera y de los rayos solares. Esto crea condiciones muy severas para la existencia de organismos vivos.

SOLO CON UN BATISCAFO.—Sólo con un batiscafo se podría estudiar directamente la superficie del fondo marítimo debajo del gran plato de hielo. Pero hasta él no se ha utilizado para las investigaciones en el Antártico. Sin embargo, existen también métodos indirectos para juzgar sobre el desarrollo de la vida bajo los glaciares.

Cerca de Mirni, en la Tierra de la reina Mary, existen rocas continentales salientes, el llamado oasis de Banger. En él fueron descubiertas bahías, separadas del océano por el enorme glaciar costero de Shakleton. Los investigadores soviéticos encontraron en estas bahías fauna marina de invertebrados y las mismas especies de peces de la costa, que habitan en la proximidad de Mirni. Esto habla en favor de la existencia de vida bajo el glaciar de Shakleton.

¿Podríase hacer extensiva esta conclusión preliminar sobre los glaciares continentales más grandes de Ross Filohner y otros?

¿CUAL ES EL ORIGEN DE LA FAUNA?.—En 1960, en la superficie del glaciar, cerca del estrecho Macmurdo, los científicos americanos descubrieron restos bien conservados de la fauna marina: moluscos, esponjas, pólipos coralines y unos 50 restos de dos especies de peces de hasta un metro y medio de largo. La edad de lo hallado excede de mil años.

¿Cuál es el origen de estos restos de la fauna? He aquí una de las hipótesis, la más probable; los restos de la fauna, existente bajo el glaciar más de mil años atrás, quedaron adheridos a la superficie inferior del glaciar lejos de su borde. Después subieron paulatinamente a través del espesor de hielo y hacia el norte, gracias al deshielo del glaciar en la parte superior y el engrosamiento del hielo en la parte inferior. Seguían subiendo hasta llegar a la superficie. El estudio de estos misteriosos restos de fauna no ha terminado aún; pero los datos que se tienen testimonian sobre los glaciares.

ENIGMA.—Otro método para estudiar la fauna y la flora de los hielos consiste en la exploración de las quebraduras en los glaciares continentales. Estudiando la quebrada que se encuentra a 28 kilómetros del borde del glaciar de Ross, los americanos establecieron la completa ausencia, en la temporada de verano, de plancton vegetal en todo el espesor del agua, un bajo contenido de oxígeno y... una rica fauna de invertebrados, fosilizados ya en las quebraduras análogas fueron encontradas hace poco también en las zonas de trabajo de nuestras estaciones continentales.

Hasta ahora sigue siendo un enigma qué fauna y cuán lejos penetre ella en las oscuras profundidades subglaciares, por cuenta de qué producción primaria existe ella allí.

M.C.D.2022